

ФЕДЕРАЛЬНАЯ СЛУЖБА ГОСУДАРСТВЕННОЙ СТАТИСТИКИ

УПРАВЛЕНИЕ ФЕДЕРАЛЬНОЙ СЛУЖБЫ  
ГОСУДАРСТВЕННОЙ СТАТИСТИКИ  
ПО Г. МОСКВЕ И МОСКОВСКОЙ ОБЛАСТИ  
(МОССТАТ)

**СОЦИАЛЬНО-ЭКОНОМИЧЕСКОЕ ПОЛОЖЕНИЕ  
МОСКОВСКОЙ ОБЛАСТИ В ЯНВАРЕ-ОКТЯБРЕ 2023 ГОДА**

ДОКЛАД

Пожалуйста, ответьте на четыре вопроса обратной связи.



МОСКВА

## ПРЕДИСЛОВИЕ

В докладе публикуются статистические данные по производству товаров и услуг, ценам, финансам, инвестициям, рынку труда, торговле. Представлена информация по уровню жизни населения, социальным вопросам, демографической ситуации.

В отдельных случаях незначительные расхождения между итогом и суммой слагаемых объясняются округлением данных.

Данные по ряду показателей являются предварительными. Индексы физического объема рассчитаны в сопоставимых ценах.

### Список сокращений

тыс.	тысяча	т-км	тонно-километр
млн	миллион	пасс-км	пассажиро-километр
млрд	миллиард	квт·ч	киловатт-час
кв.	квадратный	кв	киловольт
мм	миллиметр	Гкал	гигакалория
куб.	кубический	г.	год
пл. куб. метр	плотный кубический метр	усл.	условный
км	километр	р.	раз
м	метр		

#### Условные обозначения:

---

-	явление отсутствует
...	данные отсутствуют либо не публикуются в целях обеспечения конфиденциальности первичных статистических данных, полученных от организаций, в соответствии с Федеральным законом от 29 ноября 2007 г. № 282-ФЗ «Об официальном статистическом учете и системе государственной статистики в Российской Федерации» (ст.4 п.5; ст.9 п.1)
x	сопоставление невозможно
0,0	значение показателя меньше точности измерения, применяемой в таблице

# СОДЕРЖАНИЕ

<b>I. ОСНОВНЫЕ ЭКОНОМИЧЕСКИЕ И СОЦИАЛЬНЫЕ ПОКАЗАТЕЛИ</b>	4
<b>II. ЭКОНОМИЧЕСКАЯ СИТУАЦИЯ</b>	6
<b>1. ПРОИЗВОДСТВО ТОВАРОВ И УСЛУГ</b>	6
1.1. Оборót организаций	6
1.2. Промышленное производство	8
1.2.1. Добыча полезных ископаемых	9
1.2.2. Обработывающие производства	11
1.2.3. Обеспечение электрической энергией, газом и паром; кондиционирование воздуха	19
1.2.4. Водоснабжение; водоотведение, организация сбора и утилизации отходов, деятельность по ликвидации загрязнений	22
1.3. Сельское хозяйство	24
1.4. Строительство	28
1.5. Автомобильный транспорт	32
<b>2. РЫНКИ ТОВАРОВ И УСЛУГ</b>	34
2.1. Розничная торговля	34
2.2. Рестораны, кафе и бары	41
2.3. Рынок платных услуг населению	43
2.4. Оптовая торговля	46
2.4.1. Оборót оптовой торговли	46
2.4.2. Запасы отдельных видов топливно-энергетических ресурсов	48
2.4.3. Продажа и запасы отдельных видов продукции (товаров)	49
<b>3. ИНСТИТУЦИОНАЛЬНАЯ СТРУКТУРА ПРОИЗВОДСТВА</b>	51
3.1. Количество организаций по видам экономической деятельности, организационно-правовым формам и формам собственности	51
3.2. Малые предприятия	54
<b>4. ИНВЕСТИЦИИ</b>	57
4.1. Финансовые вложения организаций	57
4.2. Инвестиции в нефинансовые активы	62
<b>5. ЦЕНЫ</b>	66
5.1. Индексы цен и тарифов	66
5.2. Потребительские цены	66
5.3. Индексы цен производителей промышленных товаров	72
5.4. Индексы цен на продукцию инвестиционного назначения	75
5.5. Индексы тарифов на грузовые перевозки	77
<b>6. ФИНАНСЫ</b>	78
6.1. Исполнение бюджета	78
6.2. Финансовые результаты деятельности организаций	80
6.3. Состояние платежей и расчетов в организациях	83
<b>III. СОЦИАЛЬНАЯ СФЕРА</b>	93
<b>7. УРОВЕНЬ ЖИЗНИ НАСЕЛЕНИЯ</b>	93
7.1. Денежные доходы	93
7.2. Заработная плата	95
<b>8. ЗАНЯТОСТЬ И БЕЗРАБОТИЦА</b>	101
8.1. Занятость	101
8.2. Безработица	121
8.3. Потребность организаций в работниках	123
<b>9. ЗАБОЛЕВАЕМОСТЬ НАСЕЛЕНИЯ</b>	124
<b>IV. ДЕМОГРАФИЯ</b>	125
<b>МЕТОДОЛОГИЧЕСКИЕ ПОЯСНЕНИЯ</b>	126

## I. ОСНОВНЫЕ ЭКОНОМИЧЕСКИЕ И СОЦИАЛЬНЫЕ ПОКАЗАТЕЛИ

	Октябрь 2023 г.	В % к		Январь- октябрь 2023 г. в % к январю- октябрю 2022 г.	Справочно		
		октябрю 2022 г.	сентябрю 2023 г.		октябрь 2022 г. в % к		январь- октябрь 2022 г. в % к январю- октябрю 2021 г.
					октябрю 2021 г.	сентябрю 2022 г.	
Индекс промышленного производства <sup>1)</sup>	x	123,4	108,6	113,2	91,5 <sup>2)</sup>	98,7 <sup>2)</sup>	104,6 <sup>2)</sup>
Объем отгруженных товаров собственного производства, выполненных работ и услуг собственными силами по видам экономической деятельности, млн рублей:							
добыча полезных ископаемых	2 074,0	103,3	79,8	129,4	143,8 <sup>2)</sup>	105,1 <sup>2)</sup>	134,2 <sup>2)</sup>
обрабатывающие производства	476 837,5	145,7	109,3	123,1	95,9 <sup>2)</sup>	95,1 <sup>2)</sup>	106,9 <sup>2)</sup>
обеспечение электрической энергией, газом и паром; кондиционирование воздуха	34 039,8	116,4	139,8	112,8	104,6 <sup>2)</sup>	125,8 <sup>2)</sup>	103,4 <sup>2)</sup>
водоснабжение; водоотведение, организация сбора и утилизации отходов, деятельность по ликвидации загрязнений	14 524,8	122,1	89,4	126,0	105,8 <sup>2)</sup>	98,3 <sup>2)</sup>	105,5 <sup>2)</sup>
Объем работ, выполненных по виду деятельности «Строительство», млн рублей	56 585,8	73,1	89,1	87,5	105,6 <sup>3)</sup>	109,5 <sup>3)</sup>	135,4 <sup>3)</sup>

<sup>1)</sup> Индекс промышленного производства исчисляется по видам деятельности «Добыча полезных ископаемых», «Обрабатывающие производства», «Обеспечение электрической энергией, газом и паром; кондиционирование воздуха», «Водоснабжение; водоотведение, организация сбора и утилизации отходов, деятельность по ликвидации загрязнений» на основе данных о динамике производства важнейших товаров-представителей (в натуральном и стоимостном выражении). В качестве весов используется структура валовой добавленной стоимости по видам экономической деятельности 2018 базового года.

<sup>2)</sup> Данные уточнены в соответствии с регламентом разработки и публикации данных по производству и отгрузке продукции и динамике промышленного производства (приказ Росстата от 18.08.2020 № 470).

<sup>3)</sup> Данные уточнены в соответствии с регламентом оценки, корректировки и публикации данных статистического наблюдения за строительством и инвестициями в основной капитал (приказ Росстата от 26.09.2016 № 544).

Основные социальные и экономические показатели

окончание

	Октябрь 2023 г.	в % к		Январь- октябрь 2023 г. в % к январю- октябрю 2022 г.	Справочно		
		октябрю 2022 г.	сентябрю 2023 г.		октябрь 2022 г. в % к		Январь- октябрь 2022 г. в % к январю- октябрю 2021 г.
					октябрю 2021 г.	сентябрю 2022 г.	
Ввод в действие общей площади жилых домов, тыс. кв. метров <sup>1)</sup>	462,1	41,0	42,4	75,0	94,5	111,0	152,7
Инвестиции в основной капитал, млн рублей <sup>2), 3)</sup>	933 822,5	x	x	105,5	x	x	99,4
Оборот розничной торговли, млн рублей	339 304,1	121,3	102,7	107,4	81,2	100,4	87,5
Оборот общественного питания, млн рублей	16 449,6	106,4	96,2	115,4	105,5	97,8	98,3
Объем платных услуг населению, млн рублей	71 520,9	103,6	103,6	100,9	106,5	103,8	111,0
Индекс потребительских цен, %	x	107,6	100,4	107,7	114,6	100,4	116,0
Численность официально зарегистрированных безработных на конец периода, человек	10 607	55,1	93,7	67,1	54,6	92,1	26,5
Среднемесячная начисленная заработная плата работников организаций <sup>4)</sup>							
номинальная, рублей	82 496,3	117,2	104,9	115,4	108,8	104,1	110,6
реальная	x	109,0	104,3	107,1	94,1	103,7	95,2

<sup>1)</sup> С учетом жилых домов, построенных и оформленных в собственность физических лиц на земельных участках, предназначенных для ведения садоводства.

<sup>2)</sup> Квартальные итоги уточнены в соответствии с регламентом оценки, корректировки и публикации данных статистического наблюдения за строительством и инвестициями в основной капитал (приказ Росстата от 26.09.2016 № 544).

<sup>3)</sup> Данные за январь-сентябрь 2023 г., январь-сентябрь 2023 г. к январю-сентябрю 2022 г., январь-сентябрь 2022 г. к январю-сентябрю 2021 г.

<sup>4)</sup> Данные приведены за сентябрь 2023 г., сентябрь 2023 г. к сентябрю 2022 г., сентябрь 2023 г. к августу 2023 г., январь-сентябрь 2023 г. к январю-сентябрю 2022 г., сентябрь 2022 г. к сентябрю 2021 г., сентябрь 2022 г. к августу 2022 г., январь-сентябрь 2022 г. к январю-сентябрю 2021 г.

## II. ЭКОНОМИЧЕСКАЯ СИТУАЦИЯ

### 1. ПРОИЗВОДСТВО ТОВАРОВ И УСЛУГ

#### 1.1. Оборот организаций

#### Оборот организаций по видам экономической деятельности

в действующих ценах

	Январь-октябрь 2023 г., млн рублей	Январь-октябрь 2023 г. в % к январю-октябрю 2022 г.	Октябрь 2023 г. в % к сентябрю 2023 г.
<b>Всего</b>	<b>17 181 831,9</b>	<b>115,1</b>	<b>102,5</b>
в том числе:			
<b>Сельское, лесное хозяйство, охота, рыболовство и рыбоводство</b>	<b>78 597,7</b>	<b>86,0</b>	<b>105,1</b>
<b>Добыча полезных ископаемых</b>	<b>20 182,8</b>	<b>117,8</b>	<b>80,4</b>
<b>Обрабатывающие производства</b>	<b>4 251 025,4</b>	<b>120,9</b>	<b>107,8</b>
в том числе:			
производство пищевых продуктов	909 551,9	118,6	109,1
производство напитков	180 046,7	97,2	103,4
производство табачных изделий	402,1	в 63,9 р.	100,0
производство текстильных изделий	55 201,0	131,1	104,3
производство одежды	71 550,6	226,1	108,9
производство кожи и изделий из кожи	19 837,5	188,0	61,7
обработка древесины и производство изделий из дерева и пробки, кроме мебели, производство изделий из соломки и материалов для плетения	55 004,4	108,2	107,9
производство бумаги и бумажных изделий	161 466,5	110,1	118,0
деятельность полиграфическая и копирование носителей информации	55 678,9	103,9	106,4
производство кокса и нефтепродуктов	12 315,8	72,0	100,3
производство химических веществ и химических продуктов	338 110,8	120,5	101,0
производство лекарственных средств и материалов, применяемых в медицинских целях	224 103,4	106,0	75,8
производство резиновых и пластмассовых изделий	292 396,9	109,8	99,6
производство прочей неметаллической минеральной продукции	326 730,9	126,1	94,1
производство металлургическое	176 821,6	93,7	94,0
производство готовых металлических изделий, кроме машин и оборудования	557 269,3	149,9	148,2
производство компьютеров, электронных и оптических изделий	172 833,1	117,9	108,4
производство электрического оборудования	121 013,0	113,0	95,0
производство машин и оборудования, не включенных в другие группировки	194 376,0	138,1	127,6

Экономическая ситуация

окончание

	Январь-октябрь 2023 г., млн рублей	Январь-октябрь 2023 г. в % к январю-октябрю 2022 г.	Октябрь 2023 г. в % к сентябрю 2023 г.
производство автотранспортных средств, прицепов и полуприцепов	62 361,5	166,1	145,8
производство прочих транспортных средств и оборудования	116 959,3	156,9	102,2
производство мебели	64 111,1	100,3	105,7
производство прочих готовых изделий	28 469,9	132,6	97,4
ремонт и монтаж машин и оборудования	54 413,2	127,6	90,2
<b>Обеспечение электрической энергией, газом и паром; кондиционирование воздуха</b>	<b>666 168,7</b>	<b>110,2</b>	<b>123,9</b>
<b>Водоснабжение; водоотведение, организация сбора и утилизации отходов, деятельность по ликвидации загрязнений</b>	<b>157 147,0</b>	<b>131,6</b>	<b>85,3</b>
<b>Строительство</b>	<b>566 259,6</b>	<b>99,2</b>	<b>97,5</b>
<b>Торговля оптовая и розничная; ремонт автотранспортных средств и мотоциклов</b>	<b>8 660 493,2</b>	<b>116,3</b>	<b>101,7</b>
в том числе:			
торговля оптовая и розничная автотранспортными средствами и мотоциклами и их ремонт	869 446,4	118,4	104,1
торговля оптовая, кроме оптовой торговли автотранспортными средствами и мотоциклами	5 971 606,7	120,1	101,3
торговля розничная, кроме торговли автотранспортными средствами и мотоциклами	1 819 440,1	104,6	101,5
<b>Транспортировка и хранение</b>	<b>1 128 211,9</b>	<b>118,2</b>	<b>100,1</b>
<b>Деятельность гостиниц и предприятий общественного питания</b>	<b>174 333,3</b>	<b>129,3</b>	<b>94,0</b>
<b>Деятельность в области информации и связи</b>	<b>117 181,8</b>	<b>122,1</b>	<b>65,0</b>
<b>Деятельность по операциям с недвижимым имуществом</b>	<b>412 751,8</b>	<b>120,4</b>	<b>94,5</b>
<b>Деятельность профессиональная, научная и техническая</b>	<b>520 050,5</b>	<b>76,6</b>	<b>96,2</b>
<b>Деятельность административная и сопутствующие дополнительные услуги</b>	<b>157 030,9</b>	<b>130,0</b>	<b>93,7</b>
<b>Государственное управление и обеспечение военной безопасности; социальное обеспечение</b>	<b>3 619,0</b>	<b>96,0</b>	<b>129,3</b>
<b>Образование</b>	<b>36 284,9</b>	<b>110,2</b>	<b>100,4</b>
<b>Деятельность в области здравоохранения и социальных услуг</b>	<b>186 145,8</b>	<b>114,5</b>	<b>103,7</b>
<b>Деятельность в области культуры, спорта, организации досуга и развлечений</b>	<b>28 141,6</b>	<b>207,4</b>	<b>81,9</b>
<b>Предоставление прочих видов услуг</b>	<b>18 206,0</b>	<b>104,6</b>	<b>76,7</b>

## 1.2 Промышленное производство

Индекс промышленного производства<sup>1)</sup> в октябре 2023 г. по сравнению с октябрём 2022 г. составил 123,4%, в январе-октябре 2023 г. по сравнению с январем-октябрем 2022 г. – 113,2%.

### Индекс промышленного производства

	В % к	
	соответствующему периоду предыдущего года	предыдущему периоду
<b>2022 год<sup>2)</sup></b>		
Январь	118,1	62,4
Февраль	113,6	110,0
Март	113,1	112,6
<b>Январь-март</b>	<b>114,6</b>	<b>x</b>
Апрель	104,9	91,3
Май	102,0	88,3
Июнь	99,8	113,2
<b>Январь-июнь</b>	<b>108,0</b>	<b>x</b>
Июль	102,9	99,2
Август	111,2	109,6
Сентябрь	97,7	97,9
<b>Январь-сентябрь</b>	<b>106,4</b>	<b>x</b>
Октябрь	91,5	98,7
Ноябрь	100,7	113,1
Декабрь	97,0	115,7
<b>Январь-декабрь</b>	<b>103,2</b>	<b>x</b>
<b>2023 год<sup>2)</sup></b>		
Январь	98,9	63,6
Февраль	97,6	108,5
Март	102,6	118,4
<b>Январь-март</b>	<b>99,9</b>	<b>x</b>
Апрель	104,3	92,9
Май	129,7	110,2
Июнь	123,7	107,5
<b>Январь-июнь</b>	<b>109,4</b>	<b>x</b>
Июль	115,6	92,4
Август	121,3	115,0
Сентябрь	112,1	90,5
<b>Январь-сентябрь</b>	<b>112,0</b>	<b>x</b>
Октябрь	123,4	108,6

<sup>1)</sup> Индекс промышленного производства исчисляется по видам деятельности «Добыча полезных ископаемых», «Обрабатывающие производства», «Обеспечение электрической энергией, газом и паром; кондиционирование воздуха», «Водоснабжение; водоотведение, организация сбора и утилизации отходов, деятельность по ликвидации загрязнений» на основе данных о динамике производства важнейших товаров-представителей (в натуральном и стоимостном выражении). В качестве весов используется структура валовой добавленной стоимости по видам экономической деятельности 2018 базового года.

<sup>2)</sup> Здесь и далее в разделе данные за 2022 год и с января по июнь 2023 года уточнены в соответствии с Регламентом разработки и публикации данных по производству и отгрузке продукции и динамике промышленного производства (приказ Росстата от 18.08.2020 № 470).



### 1.2.1. Добыча полезных ископаемых

Индекс производства по виду экономической деятельности «Добыча полезных ископаемых» в октябре 2023 г. по сравнению с октябрём 2022 г. составил 140,0%, в январе-октябре 2023 г. по сравнению с январем-октябрем 2022 г. – 106,0%.

#### Динамика добычи полезных ископаемых

	В % к	
	соответствующему периоду предыдущего года	предыдущему периоду
<b>2022 год</b>		
Январь	257,9	97,1
Февраль	166,7	73,4
Март	92,8	87,5
<b>Январь-март</b>	<b>156,3</b>	<b>х</b>
Апрель	86,9	112,2
Май	86,2	124,4
Июнь	80,5	97,7
<b>Январь-июнь</b>	<b>108,8</b>	<b>х</b>
Июль	75,8	98,5
Август	75,3	107,0
Сентябрь	91,8	114,8
<b>Январь-сентябрь</b>	<b>96,5</b>	<b>х</b>
Октябрь	62,3	75,7
Ноябрь	47,7	84,7
Декабрь	59,2	89,9
<b>Январь-декабрь</b>	<b>83,6</b>	<b>х</b>
<b>2023 год</b>		
Январь	92,6	151,8
Февраль	79,7	63,2
Март	82,6	90,7
<b>Январь-март</b>	<b>85,9</b>	<b>х</b>
Апрель	101,5	137,9
Май	97,4	119,3
Июнь	106,8	107,1
<b>Январь-июнь</b>	<b>94,1</b>	<b>х</b>
Июль	107,7	99,4
Август	126,7	125,9
Сентябрь	115,8	104,9
<b>Январь-сентябрь</b>	<b>102,5</b>	<b>х</b>
Октябрь	140,0	91,5

#### Индексы производства по основным видам добывающих производств

	Январь-октябрь 2023 г. в % к январю-октябрю 2022 г.	Октябрь 2023 г. в % к сентябрю 2023 г.
<b>Добыча полезных ископаемых</b>	<b>106,0</b>	<b>91,5</b>
из них:		
добыча прочих полезных ископаемых	106,0	91,5

**Объем отгруженных товаров собственного производства, выполненных работ и услуг собственными силами по добыче полезных ископаемых<sup>1)</sup>**

в действующих ценах

	Январь-октябрь 2023 г., млн рублей	Январь-октябрь 2023 г. в % к январю-октябрю 2022 г.	Октябрь 2023 г. в % к сентябрю 2023 г.
<b>Добыча полезных ископаемых</b>	<b>19 886,1</b>	<b>129,4</b>	<b>79,8</b>
из них:			
добыча нефти и природного газа	х	х	х
добыча металлических руд	6,3	х	113,1
добыча прочих полезных ископаемых	18 311,5	128,9	78,0
предоставление услуг в области добычи полезных ископаемых	1 494,0	129,1	132,5

**Объем отгруженных товаров собственного производства, выполненных работ и услуг собственными силами по организациям, не относящимся к субъектам малого предпринимательства, средняя численность которых превышает 15 человек, по добыче полезных ископаемых<sup>1)</sup>**

в действующих ценах

	Январь-октябрь 2023 г., млн рублей	Январь-октябрь 2023 г. в % к январю-октябрю 2022 г.	Октябрь 2023 г. в % к сентябрю 2023 г.
<b>Добыча полезных ископаемых</b>	<b>13 689,6</b>	<b>113,2</b>	<b>84,2</b>
из них:			
добыча прочих полезных ископаемых	...	...	...
предоставление услуг в области добычи полезных ископаемых	...	...	...

**Добыча отдельных видов полезных ископаемых**

	Январь-октябрь 2023 г.	В % к январю-октябрю 2022 г.
Пески природные, тыс. куб. м	26 907,8	94,7
из них:		
пески строительные, тыс. куб. м	15 600,6	78,6
Гранулы, крошка и порошок; галька, гравий, тыс. куб. м	6 042,9	79,9

<sup>1)</sup> Независимо от основного вида экономической деятельности хозяйствующих субъектов.

### 1.2.2. Обрабатывающие производства

Индекс производства по виду экономической деятельности «Обрабатывающие производства» в октябре 2023 г. по сравнению с октябрём 2022 г. составил 125,9%, в январе-октябре 2023 г. по сравнению с январем-октябрём 2022 г. – 115,1%.

#### Динамика по обрабатывающим производствам

	В % к	
	соответствующему периоду предыдущего года	предыдущему периоду
<b>2022 год</b>		
Январь	119,5	58,6
Февраль	116,3	113,9
Март	114,0	114,3
<b>Январь-март</b>	<b>116,2</b>	<b>x</b>
Апрель	104,9	91,8
Май	102,4	88,6
Июнь	100,5	116,2
<b>Январь-июнь</b>	<b>108,7</b>	<b>x</b>
Июль	104,2	99,8
Август	112,4	109,8
Сентябрь	97,5	96,9
<b>Январь-сентябрь</b>	<b>107,1</b>	<b>x</b>
Октябрь	91,1	97,2
Ноябрь	101,0	113,1
Декабрь	97,3	115,8
<b>Январь-декабрь</b>	<b>103,6</b>	<b>x</b>
<b>2023 год</b>		
Январь	99,4	59,9
Февраль	97,1	111,2
Март	103,9	122,3
<b>Январь-март</b>	<b>100,4</b>	<b>x</b>
Апрель	105,7	93,4
Май	134,8	113,5
Июнь	126,7	108,7
<b>Январь-июнь</b>	<b>111,4</b>	<b>x</b>
Июль	116,5	91,5
Август	122,6	115,5
Сентябрь	113,6	89,7
<b>Январь-сентябрь</b>	<b>113,8</b>	<b>x</b>
Октябрь	125,9	107,7

**Индексы производства по основным видам  
обрабатывающих производств**

	Январь-октябрь 2023 г. в % к январю-октябрю 2022 г.	Октябрь 2023 г. в % к сентябрю 2023 г.
<b>Обрабатывающие производства</b>	<b>115,1</b>	<b>107,7</b>
из них:		
производство пищевых продуктов	104,1	102,2
производство напитков	103,8	95,5
производство табачных изделий	100,0	-
производство текстильных изделий	120,8	126,3
производство одежды	111,8	107,2
производство кожи и изделий из кожи	124,1	77,9
обработка древесины и производство изделий из дерева и пробки, кроме мебели, производство изделий из соломки и материалов для плетения	108,9	98,3
производство бумаги и бумажных изделий	102,2	107,0
деятельность полиграфическая и копирование носителей информации	109,4	106,1
производство кокса и нефтепродуктов	...	...
производство химических веществ и химических продуктов	110,2	101,8
производство лекарственных средств и материалов, применяемых в медицинских целях	86,2	89,4
производство резиновых и пластмассовых изделий	137,3	93,9
производство прочей неметаллической минеральной продукции	107,7	94,1
производство металлургическое	119,2	113,0
производство готовых металлических изделий, кроме машин и оборудования	121,3	122,3
производство компьютеров, электронных и оптических изделий	154,3	132,9
производство электрического оборудования	117,0	95,5
производство машин и оборудования, не включенных в другие группировки	130,3	116,3
производство автотранспортных средств, прицепов и полуприцепов	106,5	77,1
производство прочих транспортных средств и оборудования	132,4	118,9
производство мебели	92,1	79,6
производство прочих готовых изделий	86,6	93,6
ремонт и монтаж машин и оборудования	95,1	94,8

**Объем отгруженных товаров собственного производства, выполненных работ и услуг собственными силами по основным видам обрабатывающих производств<sup>1)</sup>**

в действующих ценах

	Январь-октябрь 2023 г., млн рублей	Январь-октябрь 2023 г. в % к январю-октябрю 2022 г.	Октябрь 2023 г. в % к сентябрю 2023 г.
<b>Обрабатывающие производства</b>	<b>3 946 160,3</b>	<b>123,1</b>	<b>109,3</b>
в том числе:			
производство пищевых продуктов	892 841,8	119,2	108,7
производство напитков	154 411,2	107,3	96,4
производство табачных изделий	172,9	в 31.3 р	100,0
производство текстильных изделий	49 457,2	119,9	112,6
производство одежды	36 044,9	125,3	139,9
производство кожи и изделий из кожи	17 962,6	208,1	58,0
обработка древесины и производство изделий из дерева и пробки, кроме мебели, производство изделий из соломки и материалов для плетения	49 737,0	99,1	104,2
производство бумаги и бумажных изделий	153 359,4	114,6	115,8
деятельность полиграфическая и копирование носителей информации	51 413,3	133,9	106,1
производство кокса и нефтепродуктов	...	...	...
производство химических веществ и химических продуктов	308 148,1	117,6	104,6
производство лекарственных средств и материалов, применяемых в медицинских целях	185 940,6	101,2	69,5
производство резиновых и пластмассовых изделий	257 915,7	111,7	100,0
производство прочей неметаллической минеральной продукции	306 181,5	138,1	93,6
производство металлургическое	189 734,9	118,6	104,0
производство готовых металлических изделий, кроме машин и оборудования	522 558,4	135,7	155,2
производство компьютеров, электронных и оптических изделий	137 585,7	131,8	108,2
производство электрического оборудования	109 964,8	101,9	101,6
производство машин и оборудования, не включенных в другие группировки	184 333,4	159,9	128,9
производство автотранспортных средств, прицепов и полуприцепов	54 132,7	169,8	130,9
производство прочих транспортных средств и оборудования	132 338,6	180,8	107,1
производство мебели	62 388,4	106,4	107,8
производство прочих готовых изделий	26 616,9	136,2	84,7
ремонт и монтаж машин и оборудования	50 858,1	127,6	94,8

<sup>1)</sup> Независимо от основного вида экономической деятельности хозяйствующих субъектов.

**Объем отгруженных товаров собственного производства, выполненных работ и услуг собственными силами по организациям, не относящимся к субъектам малого предпринимательства, средняя численность которых превышает 15 человек, по основным видам обрабатывающих производств<sup>1)</sup>**

в действующих ценах

	Январь-октябрь 2023 г., млн рублей	Январь-октябрь 2023 г. в % к январю-октябрю 2022 г.	Октябрь 2023 г. в % к сентябрю 2023 г.
<b>Обрабатывающие производства</b>	3 453 881,9	121,6	110,9
в том числе:			
производство пищевых продуктов	810 155,6	118,2	108,7
производство напитков	150 914,1	106,7	96,4
производство текстильных изделий	33 407,6	130,1	115,5
производство одежды	27 075,9	139,4	145,2
производство кожи и изделий из кожи	12 862,2	256,0	56,1
обработка древесины и производство изделий из дерева и пробки, кроме мебели, производство изделий из соломки и материалов для плетения	40 658,7	96,1	105,4
производство бумаги и бумажных изделий	137 108,3	112,5	115,1
деятельность полиграфическая и копирование носителей информации	38 864,6	134,2	107,7
производство кокса и нефтепродуктов	х	х	х
производство химических веществ и химических продуктов	265 532,7	115,5	104,2
производство лекарственных средств и материалов, применяемых в медицинских целях	180 808,8	101,6	68,6
производство резиновых и пластмассовых изделий	211 759,7	108,5	101,7
производство прочей неметаллической минеральной продукции	235 447,1	136,3	98,6
производство металлургическое	179 307,1	116,5	104,5
производство готовых металлических изделий, кроме машин и оборудования	465 142,2	135,5	165,0
производство компьютеров, электронных и оптических изделий	137 541,1	131,8	108,2
производство электрического оборудования	88 621,8	97,5	104,8
производство машин и оборудования, не включенных в другие группировки	150 628,8	155,4	129,7
производство автотранспортных средств, прицепов и полуприцепов	44 278,5	150,4	139,8
производство прочих транспортных средств и оборудования	129 818,0	181,6	107,3
производство мебели	47 115,3	108,0	109,1
производство прочих готовых изделий	15 612,4	129,6	84,6
ремонт и монтаж машин и оборудования	39 618,2	124,9	93,5

<sup>1)</sup> Независимо от основного вида экономической деятельности хозяйствующих субъектов.

**Производство отдельных видов продукции обрабатывающих производств**

	Январь- октябрь 2023 г.	В % к январю- октябрю 2022 г.
<b>Производство пищевых продуктов</b>		
Мясо и субпродукты, тонн	279 601,1	112,6
Мясо и субпродукты пищевые домашней птицы, тонн	224 680,6	108,5
Изделия колбасные, включая изделия колбасные для детского питания, тонн	210 318,3	97,3
Консервы мясные (мясосодержащие), включая консервы для детского питания, тыс. усл. банок	134 442,6	101,7
Флодоовощные консервы, тыс. усл. банок	170 417,9	93,8
Молоко жидкое обработанное, включая молоко для детского питания, тонн	101 365,5	62,3
Масло сливочное и пасты масляные, тонн	6 108,0	72,6
Сыр и творог, включая творог и творожные продукты для детей раннего возраста, тонн	156 029,7	96,6
Изделия хлебобулочные недлительного хранения, тонн	332 955,2	117,3
Изделия хлебобулочные длительного хранения, изделия хлебобулочные пониженной влажности, полуфабрикаты хлебобулочные, тонн	128 341,2	108,9
Рыба переработанная и консервированная, ракообразные и моллюски, тонн	46 949,0	95,4
Мука из зерновых культур, овощных и других растительных культур; смеси из них, тонн	267 080,1	96,0
Изделия макаронные, кускус и аналогичные мучные изделия, тонн	251 508,4	94,8
Кондитерские изделия, тонн	476 966,4	111,8
Какао, шоколад и изделия кондитерские сахаристые, тонн	379 109,2	111,1
Крупа, тонн	11 857,5	262,5
Пиво, кроме отходов пивоварения, тыс. дкл	56 711,1	106,8
Воды минеральные природные упакованные, воды питьевые упакованные, не содержащие сахара, подсластителей, ароматизаторов и других пищевых веществ, тыс. полулитров	2 777 569,3	175,9
Напитки безалкогольные прочие, тыс. дкл	190 525,8	103,7
<b>Производство текстиля и изделий текстильных</b>		
Пряжа шерстяная, расфасованная или не расфасованная для розничной продажи; пряжа из тонкого или грубого волоса животных или конского волоса, тонн	313,4	96,5
Ткани готовые, тыс. кв. м	27 302,9	107,0
<b>Производство одежды</b>		
Спецодежда, тыс. штук	24 666,2	89,7
Изделия трикотажные или вязаные, тыс. штук	8 430,7	83,6
Костюмы и комплекты из текстильных материалов, кроме трикотажных или вязаных, тыс. штук	...	...
Брюки, бриджи и шорты из текстильных материалов, кроме трикотажных или вязаных, тыс. штук	730,1	135,9
Платья женские или для девочек из текстильных материалов, кроме трикотажных или вязаных, тыс. штук	396,9	92,6
Изделия бельевые трикотажные или вязаные, включая изделия для детей младшего возраста, тыс. штук	5 710,3	69,9
Головные уборы, тыс. штук	1 378,9	196,2

продолжение

	Январь- октябрь 2023 г.	В % к январю- октябрю 2022 г.
<b>Производство кожи и изделий из кожи</b>		
Чемоданы, сумки дамские и аналогичные изделия из натуральной кожи, сочетаний кожи, листов пластмассы, текстильных материалов, вулканизированных волокон или картона; наборы дорожные, используемые для личной гигиены, шитья или для чистки одежды или обуви, тыс. штук	499,8	116,3
Обувь, тыс. пар	14 250,6	154,3
из нее:		
обувь, кроме спортивной, защитной и ортопедической, тыс. пар	11 322,3	149,7
<b>Производство древесины и изделий из пробки, кроме мебели, изделий из соломки и материалов для плетения</b>		
Плиты древесно-стружечные и аналогичные плиты из древесины или других одревесневших материалов, усл. куб. м	1 783 127,8	126,4
Лесоматериалы, продольно распиленные или расколотые, разделенные на слои или лущеные, толщиной более 6 мм; деревянные железнодорожные или трамвайные шпалы, непропитанные, тыс. куб. м	...	...
Плиты древесно-волокнистые из древесины или других одревесневших материалов, тыс. усл. кв. м	...	...
Окна и их коробки деревянные, тыс. кв. м	...	...
Двери, их коробки и пороги деревянные, тыс. кв. м	3 405,1	123,8
<b>Производство бумаги и изделий из бумаги</b>		
Бумага и картон, тонн	136 708,6	93,3
<b>Услуги печатные и услуги по копированию звуко- и видеозаписей, а также программных средств</b>		
Услуги полиграфические и услуги, связанные с печатанием, тыс. рублей	40 683 580,9	121,2
Услуги по печатанию газет, тыс. рублей	1 067 743,6	108,9
Услуги по печатанию журналов и периодических изданий, выходящих реже четырех раз в неделю, тыс. рублей	1 751 850,9	104,5
<b>Производство химических веществ и продуктов химических</b>		
Удобрения минеральные или химические, тыс. тонн	...	...
<b>Производство средств лекарственных и материалов, применяемых в медицинских целях</b>		
Препараты лекарственные, млн рублей	118 344,8	93,2
Препараты для лечения сахарного диабета, тыс. упаковок	8 468,4	126,9
Препараты, влияющие на кроветворение и кровь, тыс. упаковок	11 402,2	99,5
Препараты для лечения сердечно-сосудистой системы, тыс. упаковок	87 964,3	89,0
Препараты противомикробные для системного использования, тыс. упаковок	29 668,3	102,5
Препараты противоопухолевые и иммуномодуляторы, тыс. упаковок	4 005,9	108,6
Препараты для лечения нервной системы, тыс. упаковок	28 617,0	104,2
Препараты для лечения органов дыхательной системы, тыс. упаковок	25 158,9	109,1



	Январь- октябрь 2023 г.	В % к январю- октябрю 2022 г.
<b>Производство резиновых и пластмассовых изделий</b>		
Смеси резиновые, тонн	385,2	103,6
Изделия из резиновых смесей, тонн	...	...
Трубы, трубки и шланги и их фитинги пластмассовые, тонн	185 933,3	96,0
Плиты, листы, пленка и полосы (ленты) полимерные, неармированные или не комбинированные с другими материалами, тонн	219 180,5	111,4
Мешки и сумки, включая конические, из полимеров этилена, тыс. штук	1 660 395,6	107,2
Бутыли, бутылки, флаконы и аналогичные изделия из пластмасс, тыс. штук	4 707 759,6	171,9
Изделия упаковочные пластмассовые прочие, тыс. штук	28 667 491,5	112,4
Блоки дверные пластмассовые и пороги для них, кв. м	...	...
Блоки оконные пластмассовые, кв. м	3 241 723,6	82,3
<b>Производство прочих неметаллических минеральных продуктов</b>		
Стекло листовое литое, прокатное, тянутое или выдувное, но не обработанное другим способом, тыс. кв. м	...	...
Ленты, ровинг (ровница) и пряжа из стекловолокна, стекловолокно рубленое, тонн	29 612,5	93,2
Посуда стеклянная для лабораторных, гигиенических или фармацевтических целей; ампулы из стекла, тыс. штук	205 115,8	39,8
Плиты и плитки керамические, тыс. кв. м	31 389,9	95,3
Кирпич керамический неогнеупорный строительный, млн усл. кирпичей	182,0	81,7
Конструкции и детали инженерных сооружений сборные железобетонные, тыс. куб. м	...	...
Бетон, готовый для заливки (товарный бетон), тыс. куб. м	5 121,2	135,1
<b>Производство основных металлов</b>		
Прокат готовый, тонн	561 048,6	1 060,3
Прокат листовой стальной, плакированный, с гальваническим или иным покрытием, и прокат листовой из быстрорежущей и электротехнической стали, тонн	365 419,7	120,9
Трубы сварные, наружным диаметром не более 406,4 мм, стальные, тонн	318 987,1	113,4
<b>Производство готовых металлических изделий, кроме машин и оборудования</b>		
Конструкции и детали конструкций из черных металлов, тыс. тонн	798,3	92,0
Конструкции и детали конструкций из алюминия прочие, тонн	24 753,7	137,1
<b>Производство оборудования компьютерного, электронного и оптического</b>		
Лампы и трубки электронные вакуумные или газонаполненные с термокатодом, холодным катодом, фотокатодом, включая трубки электронно-лучевые, тыс. рублей	15 854 866,2	154,5
Диоды и транзисторы, тыс. рублей	...	...
Компьютеры и периферийное оборудование, тыс. рублей	14 247 470,4	218,7
Термостаты, стабилизаторы давления и прочие приборы и аппаратура для автоматического регулирования или управления, тыс. рублей	2 804 950,7	115,3
Оборудование и приборы для облучения, реабилитации, электрическое диагностическое и терапевтическое, применяемые в медицинских целях, тыс. рублей	7 794 251,3	84,7
Бинокли, монокуляры и прочие оптические телескопы; прочие астрономические приборы; оптические микроскопы, тыс. рублей	1 914 705,7	104,8

	окончание	
	Январь- октябрь 2023 г.	В % к январю- октябрю 2022 г.
<b>Производство электрического оборудования</b>		
Трансформаторы электрические, мегавольт-ампер	4 839,2	147,3
Преобразователи электрические статические, тыс. рублей	2 158 958,3	101,4
Устройства для коммутации или защиты электрических цепей на напряжение более 1 кВ, тыс. рублей	5 750 223,8	146,4
Комплекты электрической аппаратуры коммутации или защиты, тыс. рублей	5 643 351,8	160,0
Кабели волоконно-оптические, км	56 358,8	126,3
Светильники и осветительные устройства, штук	2 580 919,0	116,9
Машины электрические и аппаратура специализированные, тыс. рублей	5 527 359,1	154,1
<b>Производство машин и оборудования не включенных в другие группировки</b>		
Двигатели гидравлические и пневматические линейного действия (цилиндры), тыс. рублей	6 417 359,5	160,2
Насосы центробежные подачи жидкостей прочие; насосы прочие, штук	479 099,0	125,8
Печи и камеры промышленные или лабораторные неэлектрические, включая мусоросжигательные печи, кроме хлебопекарных печей, тыс. рублей	...	...
Теплообменники и машины для сжижения воздуха или прочих газов, тыс. рублей	7 553 445,4	99,7
Оборудование и установки для фильтрования или очистки газов, не включенные в другие группировки, тыс. рублей	8 310 265,2	126,3
Оборудование и установки для фильтрования или очистки жидкостей, тыс. рублей	8 019 789,3	132,0
Оборудование для производства пищевых продуктов, напитков и табачных изделий, кроме его частей, тыс. рублей	...	...
<b>Производство автотранспортных средств, прицепов и полуприцепов</b>		
Средства автотранспортные специального назначения прочие, не включенные в другие группировки, штук	976	135,9
Прицепы и полуприцепы, технически допустимая максимальная масса которых не более 0,75 т, штук	9 058	134,5
Комплектующие и принадлежности для автотранспортных средств прочие, тыс. рублей	3 022 583,6	109,7
<b>Производство мебели</b>		
Мебель, тыс. рублей	46 403 355,4	137,4
Мебель деревянная для офисов, тыс. рублей	5 368 852,3	143,5
Мебель кухонная, тыс. рублей	8 233 171,8	73,0
<b>Производство прочих готовых изделий</b>		
Изделия ювелирные и их части; ювелирные изделия из золота или ювелирные изделия из серебра и их части, тыс. рублей	...	...
Снаряды, инвентарь и оборудование для занятий физкультурой, гимнастикой и атлетикой, занятий в спортзалах, фитнес-центрах, тыс. рублей	288 639,2	73,3
Инструменты и оборудование медицинские, тыс. рублей	6 968 686,2	123,3
Изделия народных художественных промыслов, тыс. рублей	2 883 345,9	109,6

### 1.2.3. Обеспечение электрической энергией, газом и паром; кондиционирование воздуха

Индекс производства по виду экономической деятельности «Обеспечение электрической энергией газом и паром; кондиционирование воздуха» в октябре 2023 г. по сравнению с октябрём 2022 г. составил 101,3%, в январе-октябре 2023 г. по сравнению с январем-октябрем 2022 г. – 97,3%.

#### Динамика производства по виду деятельности «Обеспечение электрической энергией, газом и паром; кондиционирование воздуха»

	В % к	
	соответствующему периоду предыдущего года	предыдущему периоду
<b>2022 год</b>		
Январь	110,9	98,5
Февраль	95,3	86,8
Март	106,2	100,3
<b>Январь-март</b>	<b>104,0</b>	<b>х</b>
Апрель	112,7	84,8
Май	100,0	77,3
Июнь	99,8	87,2
<b>Январь-июнь</b>	<b>104,3</b>	<b>х</b>
Июль	88,2	89,4
Август	104,1	107,8
Сентябрь	103,3	114,8
<b>Январь-сентябрь</b>	<b>102,8</b>	<b>х</b>
Октябрь	96,9	123,4
Ноябрь	104,8	121,9
Декабрь	99,2	121,5
<b>Январь-декабрь</b>	<b>102,1</b>	<b>х</b>
<b>2023 год</b>		
Январь	98,1	97,4
Февраль	105,4	93,3
Март	95,4	90,8
<b>Январь-март</b>	<b>99,5</b>	<b>х</b>
Апрель	91,6	81,4
Май	85,9	72,5
Июнь	86,6	87,9
<b>Январь-июнь</b>	<b>95,2</b>	<b>х</b>
Июль	106,5	109,9
Август	107,7	109,0
Сентябрь	92,7	98,9
<b>Январь-сентябрь</b>	<b>96,8</b>	<b>х</b>
Октябрь	101,3	134,9

**Индексы производства по виду деятельности  
«Обеспечение электрической энергией, газом и паром; кондиционирование воздуха»**

	Январь-октябрь 2023 г. в % к январю-октябрю 2022 г.	Октябрь 2023 г. в % к сентябрю 2023 г.
<b>Обеспечение электрической энергией, газом и паром; кондиционирование воздуха</b>	<b>97,3</b>	<b>134,9</b>
в том числе:		
производство, передача и распределение электроэнергии	99,6	107,9
производство и распределение газообразного топлива	95,5	160,2
производство, передача и распределение пара и горячей воды; кондиционирование воздуха	94,0	216,5

**Объем отгруженных товаров собственного производства, выполненных работ и услуг  
собственными силами по виду деятельности «Обеспечение электрической энергией,  
газом и паром; кондиционирование воздуха»<sup>1)</sup>**

в действующих ценах

	Январь-октябрь 2023 г., млн рублей	Январь-октябрь 2023 г. в % к январю-октябрю 2022 г.	Октябрь 2023 г. в % к сентябрю 2023 г.
<b>Обеспечение электрической энергией, газом и паром; кондиционирование воздуха</b>	<b>309 616,2</b>	<b>112,8</b>	<b>139,8</b>
в том числе:			
производство, передача и распределение электроэнергии	171 782,3	114,8	111,2
производство и распределение газообразного топлива	31 198,9	118,5	160,2
производство, передача и распределение пара и горячей воды; кондиционирование воздуха	106 635,0	108,2	208,3

<sup>1)</sup> Независимо от основного вида экономической деятельности хозяйствующих субъектов.

**Объем отгруженных товаров собственного производства, выполненных работ и услуг собственными силами по организациям, не относящимся к субъектам малого предпринимательства, средняя численность которых превышает 15 человек, по виду деятельности «Обеспечение электрической энергией, газом и паром; кондиционирование воздуха»<sup>1)</sup>**

в действующих ценах

	Январь-октябрь 2023 г., млн рублей	Январь-октябрь 2023 г. в % к январю-октябрю 2022 г.	Октябрь 2023 г. в % к сентябрю 2023 г.
<b>Обеспечение электрической энергией, газом и паром; кондиционирование воздуха</b>	<b>298 383,4</b>	<b>111,7</b>	<b>138,2</b>
в том числе:			
производство, передача и распределение электроэнергии	168 717,8	114,3	110,9
производство и распределение газообразного топлива	31 182,0	119,5	160,2
производство, передача и распределение пара и горячей воды; кондиционирование воздуха	98 483,6	105,2	206,4
<b>Производство электро- и теплоэнергии</b>			
	Январь-октябрь 2023 г.	В % к январю-октябрю 2022 г.	
<b>Электроэнергия, млн кВт·ч</b>	<b>17 082,3</b>	<b>101,7</b>	
из нее произведенная электростанциями:			
тепловыми	...	...	
гидроэлектростанциями	...	...	
<b>Пар и горячая вода, тыс. Гкал</b>	<b>54 088,3</b>	<b>93,7</b>	
из них тепловая энергия, отпущенная:			
электростанциями	10 694,3	93,0	
котельными	43 118,5	93,9	

<sup>1)</sup> Независимо от основного вида экономической деятельности хозяйствующих субъектов.

### 1.2.4. Водоснабжение; водоотведение, организация сбора и утилизации отходов, деятельность по ликвидации загрязнений

Индекс производства по виду экономической деятельности «Водоснабжение; водоотведение, организация сбора и утилизации отходов, деятельность по ликвидации загрязнений» в октябре 2023 г. по сравнению с октябрём 2022 г. составил 95,6%, в январе-октябре 2023 г. по сравнению с январем-октябрем 2022 г. – 96,7%.

#### Динамика производства по виду деятельности «Водоснабжение; водоотведение, организация сбора и утилизации отходов, деятельность по ликвидации загрязнений»

	В % к	
	соответствующему периоду предыдущего года	предыдущему периоду
<b>2022 год</b>		
Январь	98,5	74,7
Февраль	102,9	111,8
Март	109,9	110,6
<b>Январь-март</b>	<b>104,0</b>	<b>х</b>
Апрель	88,4	94,7
Май	98,3	107,9
Июнь	84,2	93,4
<b>Январь-июнь</b>	<b>96,3</b>	<b>х</b>
Июль	97,3	99,8
Август	97,5	106,7
Сентябрь	94,7	98,9
<b>Январь-сентябрь</b>	<b>96,3</b>	<b>х</b>
Октябрь	100,2	99,8
Ноябрь	92,4	96,1
Декабрь	84,3	94,7
<b>Январь-декабрь</b>	<b>95,2</b>	<b>х</b>
<b>2023 год</b>		
Январь	89,5	79,3
Февраль	86,0	107,3
Март	86,3	111,0
<b>Январь-март</b>	<b>87,2</b>	<b>х</b>
Апрель	100,5	110,3
Май	94,7	101,7
Июнь	103,5	102,1
<b>Январь-июнь</b>	<b>93,6</b>	<b>х</b>
Июль	104,8	101,1
Август	101,2	103,0
Сентябрь	103,0	100,7
<b>Январь-сентябрь</b>	<b>96,8</b>	<b>х</b>
Октябрь	95,6	92,7

**Индексы производства по виду деятельности «Водоснабжение; водоотведение, организация сбора и утилизации отходов, деятельность по ликвидации загрязнений»**

	Январь-октябрь 2023 г. в % к январю-октябрю 2022 г.	Октябрь 2023 г. в % к сентябрю 2023 г.
<b>Водоснабжение; водоотведение, организация сбора и утилизации отходов, деятельность по ликвидации загрязнений</b>	<b>96,7</b>	<b>92,7</b>
в том числе:		
забор, очистка и распределение воды	90,5	99,0
сбор и обработка сточных вод	97,2	107,9
сбор, обработка и утилизация отходов; обработка вторичного сырья	99,9	85,5
предоставление услуг в области ликвидации последствий загрязнений и прочих услуг, связанных с удалением отходов	95,7	81,9

**Объем отгруженных товаров собственного производства, выполненных работ и услуг собственными силами по виду деятельности «Водоснабжение; водоотведение, организация сбора и утилизации отходов, деятельность по ликвидации загрязнений»<sup>1)</sup>**

в действующих ценах

	Январь-октябрь 2023 г., млн рублей	Январь-октябрь 2023 г. в % к январю-октябрю 2022 г.	Октябрь 2023 г. в % к сентябрю 2023 г.
<b>Водоснабжение; водоотведение, организация сбора и утилизации отходов, деятельность по ликвидации загрязнений</b>	<b>140 666,2</b>	<b>126,0</b>	<b>89,4</b>
в том числе:			
забор, очистка и распределение воды	19 711,2	117,5	99,0
сбор и обработка сточных вод	16 173,3	111,2	107,9
сбор, обработка и утилизация отходов; обработка вторичного сырья	104 737,3	130,7	85,5
предоставление услуг в области ликвидации последствий загрязнений и прочих услуг, связанных с удалением отходов	44,4	18,7	81,9

**Объем отгруженных товаров собственного производства, выполненных работ и услуг собственными силами по организациям, не относящимся к субъектам малого предпринимательства, средняя численность которых превышает 15 человек, по виду деятельности «Водоснабжение; водоотведение, организация сбора и утилизации отходов, деятельность по ликвидации загрязнений»<sup>1)</sup>**

в действующих ценах

	Январь-октябрь 2023 г., млн рублей	Январь-октябрь 2023 г. в % к январю-октябрю 2022 г.	Октябрь 2023 г. в % к сентябрю 2023 г.
<b>Водоснабжение; водоотведение, организация сбора и утилизации отходов, деятельность по ликвидации загрязнений</b>	<b>108 826,5</b>	<b>120,8</b>	<b>95,0</b>
в том числе:			
забор, очистка и распределение воды	18 445,9	117,9	99,9
сбор и обработка сточных вод	14 680,1	105,2	106,5
сбор, обработка и утилизация отходов; обработка вторичного сырья	...	...	...
предоставление услуг в области ликвидации последствий загрязнений и прочих услуг, связанных с удалением отходов	...	...	...

<sup>1)</sup> Независимо от основного вида экономической деятельности хозяйствующих субъектов.

### 1.3. Сельское хозяйство

**Растениеводство.** В ходе уборки урожая на 1 ноября 2023 года хозяйствами всех категорий сельхозпроизводителей области намолочено 7 415,5 тыс. центнеров зерновых и зернобобовых культур (в первоначально-оприходованном весе), что на 16,2% больше, чем на соответствующую дату 2022 года. Картофеля накопано 6 414,1 тыс. центнеров, что на 28,8% больше, чем на соответствующую дату 2022 года. Сбор овощей открытого и закрытого грунта составил 4 481,6 тыс. центнеров, что на 0,8% меньше, чем на соответствующую дату 2022 года.

В сельскохозяйственных организациях на 1 ноября 2023 года скошено 163,7 тыс. гектаров зерновых и зернобобовых культур, из них 107,0 тыс. гектаров пшеницы, что составляет от площади посева, соответственно, 98,5% и 98,6%. Все убранное зерно обмолочено. Намолочено 6 609,5 тыс. центнеров зерновых и зернобобовых культур, из них 4 658,2 тыс. центнеров пшеницы (соответственно на 15,0% и 12,8% больше, чем на соответствующую дату 2022 года). В среднем с гектара получено 40,5 центнера зерновых и зернобобовых культур, из них пшеницы – 43,6 центнера с гектара (год назад – соответственно 38,8 и 41,1 центнера).

Картофель выкопан с 11 613 гектаров, что составляет 94,9% от площади посадки. Накопано 4 077,3 тыс. центнеров картофеля (на 36,2% больше, чем на соответствующую дату 2022 года). С гектара получено 351,1 центнера картофеля против 282,5 центнера в 2022 году. Овощи убраны на 4 634 гектарах, что составляет 88,0% от площади посева. Собрано 2 336,1 тыс. центнеров овощей (на 1,2% больше, чем на соответствующую дату 2022 года).

**Животноводство.** поголовье крупного рогатого скота на конец октября 2023 г. в хозяйствах всех категорий сельхозпроизводителей по расчетным данным составило 190,8 тыс. голов (из него коров – 91,7 тыс. голов), свиней – 336,3 тыс. голов, овец и коз – 69,6 тыс. голов, птицы – 12 696,1 тыс. голов. По сравнению с соответствующей датой 2022 г. поголовье крупного рогатого скота в хозяйствах всех категорий снизилось на 5,3%, свиней – на 0,6%, овец и коз – на 8,0%, поголовье птицы увеличилось на 12,9%.

#### Динамика поголовья скота в хозяйствах всех категорий

на конец периода, в процентах

	Крупный рогатый скот		Свиньи		Овцы и козы		Птица	
	к соответствующему периоду прошлого года	к предыдущему периоду	к соответствующему периоду прошлого года	к предыдущему периоду	к соответствующему периоду прошлого года	к предыдущему периоду	к соответствующему периоду прошлого года	к предыдущему периоду
<b>2022 год</b>								
Январь	94,5	98,0	98,9	101,8	103,1	97,9	111,2	90,4
Февраль	95,4	100,9	100,5	101,1	98,5	101,8	111,4	108,7



## Экономическая ситуация

окончание

	Крупный рогатый скот		Свиньи		Овцы и козы		Птица	
	к соответствующему периоду прошлого года	к предыдущему периоду	к соответствующему периоду прошлого года	к предыдущему периоду	к соответствующему периоду прошлого года	к предыдущему периоду	к соответствующему периоду прошлого года	к предыдущему периоду
Март	94,9	98,5	101,2	99,8	103,3	102,9	122,3	94,6
Апрель	94,7	99,0	102,3	99,7	106,4	102,4	118,4	106,3
Май	95,9	100,2	98,0	99,6	104,1	98,6	95,3	92,4
Июнь	94,5	100,6	97,9	97,3	103,9	97,1	109,0	103,2
Июль	98,1	100,8	100,2	102,7	102,2	99,9	122,8	120,4
Август	99,8	100,8	100,7	100,3	100,8	99,6	106,9	81,3
Сентябрь	99,4	99,4	97,6	97,5	103,9	102,0	107,1	111,6
Октябрь	98,4	98,1	108,1	99,9	99,9	94,8	98,7	89,8
Ноябрь	98,4	99,8	97,2	97,5	102,4	101,0	109,0	110,4
Декабрь	95,7	99,7	97,4	99,7	93,4	92,2	79,2	77,9
<b>2023 год</b>								
Январь	95,6	97,8	94,8	99,6	93,4	101,5	101,7	115,6
Февраль	97,9	103,3	94,6	101,0	100,2	109,3	81,6	87,3
Март	98,3	99,0	93,1	98,1	98,8	101,8	88,8	102,9
Апрель	98,2	99,1	94,7	101,4	98,3	99,4	94,9	113,6
Май	97,6	99,7	95,1	99,7	97,9	99,5	102,2	94,6
Июнь	96,2	99,1	100,1	102,5	96,2	95,7	112,8	112,7
Июль	95,1	99,6	97,0	99,5	92,6	96,5	97,2	90,5
Август	95,3	101,1	97,3	100,5	89,9	97,3	114,8	109,9
Сентябрь	98,0	102,4	98,8	99,1	90,1	102,5	79,4	76,6
Октябрь	94,7	97,2	99,4	100,3	92,0	96,9	112,9	127,1

**Производство основных видов продукции животноводства  
в хозяйствах всех категорий**

	Январь-октябрь 2022 г.	Январь-октябрь 2023 г.	Январь-октябрь 2023 г. в % к январю-октябрю 2022 г.
Скот и птица на убой (в живом весе), тонн	268 378,1	254 618,5	94,9
Молоко, тонн	609 989,6	602 904,0	98,8
Получено яиц, тыс. штук	130 889,8	157 749,7	120,5

Удельный вес хозяйств населения и крестьянских (фермерских) хозяйств в общем объеме производства мяса составил 5,7%, молока – 11,7%, яиц – 28,8%.

**Производство основных видов продукции животноводства в сельскохозяйственных  
организациях (без подсобных хозяйств, не состоящих на самостоятельном балансе)**

	Январь-октябрь 2022 г.	Январь-октябрь 2023 г.	Январь-октябрь 2023 г. в % к январю-октябрю 2022 г.
Скот и птица на убой (в живом весе), тонн	253 808,3	240 113,2	94,6
из них:			
крупный рогатый скот	17 129,2	20 150,3	117,6
свиньи	51 459,9	47 508,7	92,3
овцы и козы	939,6	1 041,1	110,8
птица	183 324,8	170 722,5	93,1
Молоко, тонн	539 719,5	532 136,8	98,6
Яйца куриные, тыс. штук	58 171,9	82 560,3	141,9

Надои молока на 1 корову в сельскохозяйственных организациях, не относящихся к субъектам малого предпринимательства, в январе-октябре 2023 г. составили 6 807 кг, в январе-октябре 2022 г. – 6 875 кг. Средняя яйценоскость курицы-несушки в январе-октябре 2023 г. составила 219 яиц, в январе-октябре 2022 г. – 246 яиц.

**Наличие кормов в сельскохозяйственных организациях,  
не относящихся к субъектам малого предпринимательства,  
на конец октября**

тонн кормовых единиц

	2022 года	2023 года	Темп рост, в %
Наличие кормов	325 050,1	321 689,7	99,0
из них концентрированных	81 727,4	45 308,9	55,4
Наличие кормов на условную голову скота, центнеров	8,6	8,0	93,7

**Отгрузка сельскохозяйственной продукции сельскохозяйственными организациями, не относящимися к субъектам малого предпринимательства**

тонн

	Отгружено продукции			Остаток на конец октября 2023 г.
	Январь-октябрь 2022 г.	Январь-октябрь 2023 г.	Январь-октябрь 2023 г. в % к январю-октябрю 2022 г.	
Зерновые и зернобобовые культуры	183 657,1	315 657,3	171,9	275 875,7
Картофель	108 470,5	161 537,4	148,9	245 172,7
Овощи	162 034,2	197 076,5	121,6	130 215,3
Скот и птица (в живом весе)	229 278,1	222 441,9	97,0	...
Молоко	389 097,5	388 216,9	99,8	357,9
Яйца куриные, тыс. штук	2 738,5	5 691,1	207,8	1 477,3

**Средние цены производителей на реализованную сельхозорганизациями продукцию** (без налога на добавленную стоимость, снабженческо-сбытовых, транспортных и других налогов, не входящих в себестоимость) в октябре 2023 г. составили за тонну: на картофель – 13 965,00 рубля, крупный рогатый скот – 117 130,19 рубля, молоко сырое крупного рогатого скота – 32 624,37 рубля, птицу сельскохозяйственную живую – 116 672,96 рубля.

**Индексы цен производителей сельскохозяйственной продукции, реализованной сельскохозяйственными организациями**

в процентах

	Октябрь 2023 г. к	
	сентябрю 2023 г.	октябрю 2022 г.
<b>Продукция растениеводства</b>	<b>103,4</b>	<b>96,1</b>
зерновые и зернобобовые культуры	100,5	88,7
картофель	101,1	72,5
капуста	91,0	100,0
огурцы закрытого грунта	95,5	92,6
томаты (помидоры) закрытого грунта	118,4	121,9
морковь столовая	96,8	103,3
свекла столовая	98,4	87,6
<b>Продукция животноводства</b>	<b>104,4</b>	<b>109,1</b>
крупный рогатый скот	101,1	102,5
свиньи живые	101,1	112,7
молоко сырое крупного рогатого скота	102,4	96,1
птица сельскохозяйственная живая	107,6	121,7
яйца куриные в скорлупе свежие	109,5	146,4

## 1.4. Строительство

**Строительная деятельность.** Объем работ, выполненных по виду экономической деятельности «Строительство», в октябре 2023 г. составил 56 585,8 млн рублей или 73,1% (в сопоставимых ценах) к уровню соответствующего периода предыдущего года.

Из общего объема организациями, не относящимися к субъектам малого предпринимательства, выполнено работ и услуг в октябре 2023 г. на 25 838,2 млн рублей или 81,7% (в сопоставимых ценах) к уровню соответствующего периода предыдущего года.

Объем работ, выполненных по виду экономической деятельности «Строительство», в январе-октябре 2023 г. составил 561 033,4 млн рублей или 87,5% (в сопоставимых ценах) к уровню соответствующего периода предыдущего года.

Из общего объема организациями, не относящимися к субъектам малого предпринимательства, выполнено работ и услуг в январе-октябре 2023 г. на 255 860,3 млн рублей или 85,7% (в сопоставимых ценах) к уровню соответствующего периода предыдущего года.

### Динамика объема работ, выполненных по виду экономической деятельности «Строительство»<sup>1)</sup>

	Млн рублей	в % к	
		соответствующему периоду предыдущего года	предыдущему периоду
<b>2022 год<sup>2)</sup></b>			
Январь	36 469,7	142,7	44,7
Февраль	44 154,6	182,5	119,7
Март	51 593,2	162,9	114,5
<b>I квартал</b>	<b>132 217,5</b>	<b>162,3</b>	<b>61,4</b>
Апрель	56 701,8	157,5	107,2
Май	62 535,5	172,6	109,7
Июнь	64 997,9	133,9	102,9
<b>II квартал</b>	<b>184 235,2</b>	<b>152,6</b>	<b>132,9</b>
<b>I полугодие</b>	<b>316 452,7</b>	<b>156,6</b>	<b>х</b>
Июль	73 043,1	127,2	112,5
Август	70 489,6	127,3	95,4
Сентябрь	67 087,7	110,8	94,7
<b>III квартал</b>	<b>210 620,4</b>	<b>121,5</b>	<b>112,4</b>
<b>9 месяцев</b>	<b>527 073,1</b>	<b>140,8</b>	<b>х</b>
Октябрь	73 809,3	105,6	109,5
Ноябрь	73 732,6	100,4	99,2
Декабрь	101 147,0	111,9	136,8
<b>IV квартал</b>	<b>248 688,9</b>	<b>106,4</b>	<b>115,9</b>
<b>Год</b>	<b>775 762,0</b>	<b>127,9</b>	<b>х</b>

<sup>1)</sup> Стоимостные показатели приведены в фактически действующих ценах, относительные показатели приведены в сопоставимых ценах.

<sup>2)</sup> Данные уточнены в соответствии с регламентом оценки, корректировки и публикации данных статистического наблюдения за строительством и инвестициями в основной капитал, утвержденным приказом Росстата от 26.09.2016 №544.

**Динамика объема работ, выполненных  
по виду экономической деятельности «Строительство»**  
в процентах к среднемесячному значению 2020 года  
(в сопоставимых ценах)

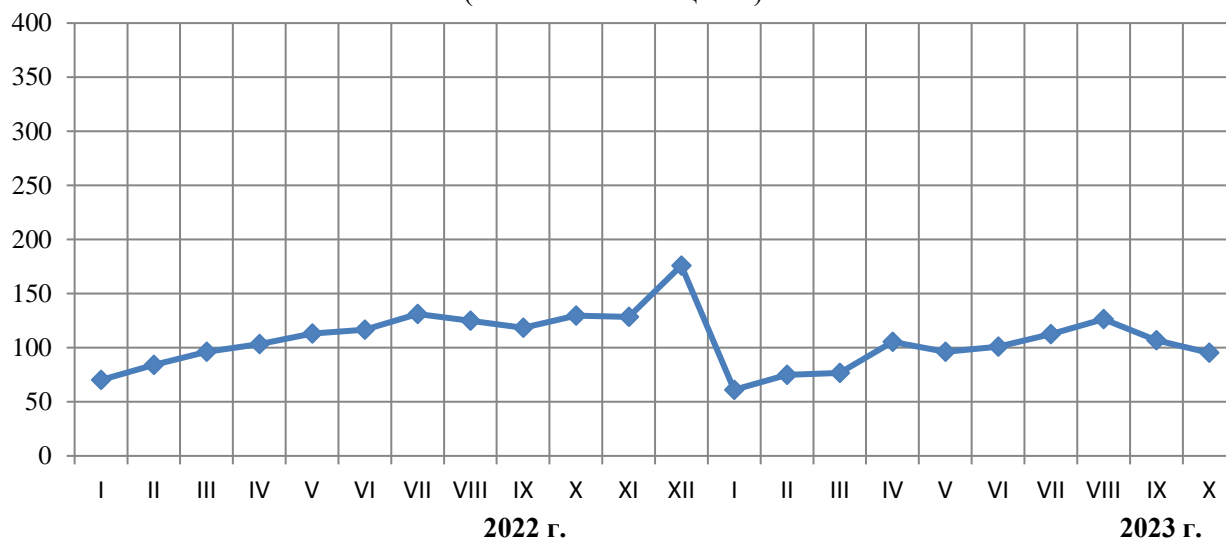

**Ввод в действие (в эксплуатацию) зданий по их видам в январе-октябре 2023 г.**

	Количество зданий, единиц	Общая площадь зданий, тыс. кв. м
<b>Введено в действие зданий</b>	<b>48 339</b>	<b>14 542,4</b>
в том числе:		
жилого назначения	47 479	11 115,8
нежилого назначения	860	3 426,6
в том числе:		
промышленные	157	676,4
сельскохозяйственные	83	561,1
коммерческие	304	976,9
административные	29	32,1
учебные	65	512,2
здравоохранение	14	38,5
другие	208	629,4

**Жилищное строительство<sup>1)</sup>.** В октябре 2023 г. возведено 35 многоквартирных домов. Населением построено 2 453 жилых дома, из них 905 - на земельных участках, предназначенных для ведения садоводства. Всего построено 8 712 новых квартир общей площадью жилых помещений 462,1 тыс. квадратных метров.

В октябре 2023 г. общая площадь жилых помещений в построенных индивидуальными застройщиками жилых домах составила 178,9 тыс. квадратных метров (из них 62,9 тыс. квадратных метров - на земельных участках, предназначенных для ведения садоводства) или 38,7% от общего объема жилья, введенного в октябре 2023 г.

В январе-октябре 2023 г. возведено 510 многоквартирных домов. Населением построено 46 969 жилых домов, из них 13 272 – на земельных участках, предназначенных для ведения садоводства. Всего построено 106 526 новых квартир общей площадью жилых помещений 9 540,0 тыс. квадратных метров.

В январе-октябре 2023 г. общая площадь жилых помещений в построенных индивидуальными застройщиками жилых домах составила 6 746,8 тыс. квадратных метров (из них 1 586,6 тыс. квадратных метров – на земельных участках, предназначенных для ведения садоводства) или 70,7% от общего объема жилья, введенного в январе-октябре 2023 г.

### Динамика ввода в действие жилых домов

(с учетом жилых домов, построенных населением на земельных участках, предназначенных для ведения садоводства)

	Тыс. кв. м общей площади	В % к	
		соответствующему периоду предыдущего года	предыдущему периоду
<b>2022 год</b>			
Январь	1 873,4	184,6	х
Февраль	1 642,1	306,2	87,7
Март	1 176,9	297,3	71,7
<b>I квартал</b>	<b>4 692,4</b>	<b>241,0</b>	<b>225,6</b>
Апрель	1 374,2	279,2	116,8
Май	1 004,1	270,1	73,1
Июнь	1 183,5	140,3	117,9
<b>II квартал</b>	<b>3 561,8</b>	<b>208,6</b>	<b>75,9</b>
<b>I полугодие</b>	<b>8 254,2</b>	<b>225,9</b>	<b>х</b>
Июль	1 032,0	124,3	87,2
Август	1 288,3	97,0	124,8
Сентябрь	1 013,9	76,7	78,7
<b>III квартал</b>	<b>3 334,2</b>	<b>95,8</b>	<b>93,6</b>
<b>Январь-сентябрь</b>	<b>11 588,4</b>	<b>162,4</b>	<b>х</b>
Октябрь	1 125,8	94,5	111,0

<sup>1)</sup> Данные о жилищном строительстве приведены с учетом жилых домов, построенных населением на земельных участках, предназначенных для ведения садоводства. Изменения связаны с тем, что в полном объеме начали действовать нормы Федерального закона от 29.07.2017 №217-ФЗ «О ведении гражданами садоводства и огородничества для собственных нужд и о внесении изменений в отдельные законодательные акты Российской Федерации».

## Экономическая ситуация

	Тыс. кв. м общей площади	В % к	
		соответствующему периоду предыдущего года	предыдущему периоду
Ноябрь	444,1	122,6	39,4
Декабрь	938,0	178,3	211,3
<b>IV квартал</b>	<b>2 507,9</b>	<b>120,6</b>	<b>75,2</b>
<b>Январь-декабрь</b>	<b>14 096,3</b>	<b>153,0</b>	<b>x</b>
<b>2023 год</b>			
Январь	1 098,2	58,6	x
Февраль	728,0	44,3	66,3
Март	1 172,2	99,6	161,0
<b>I квартал</b>	<b>2 998,4</b>	<b>63,9</b>	<b>119,6</b>
Апрель	883,7	64,3	75,4
Май	1 019,4	101,5	115,4
Июнь	1 078,1	91,1	105,8
<b>II квартал</b>	<b>2 981,2</b>	<b>83,7</b>	<b>99,4</b>
<b>I полугодие</b>	<b>5 979,6</b>	<b>72,4</b>	<b>x</b>
Июль	784,5	76,0	72,8
Август	1 224,4	95,0	156,1
Сентябрь	1 089,4	107,5	89,0
<b>III квартал</b>	<b>3 098,3</b>	<b>92,9</b>	<b>103,9</b>
<b>Январь-сентябрь</b>	<b>9 077,9</b>	<b>78,3</b>	<b>x</b>
Октябрь	462,1	41,0	42,4
<b>Январь-октябрь</b>	<b>9 540,0</b>	<b>75,0</b>	<b>x</b>

### Динамика ввода в действие жилых домов

тыс. кв. м общей площади

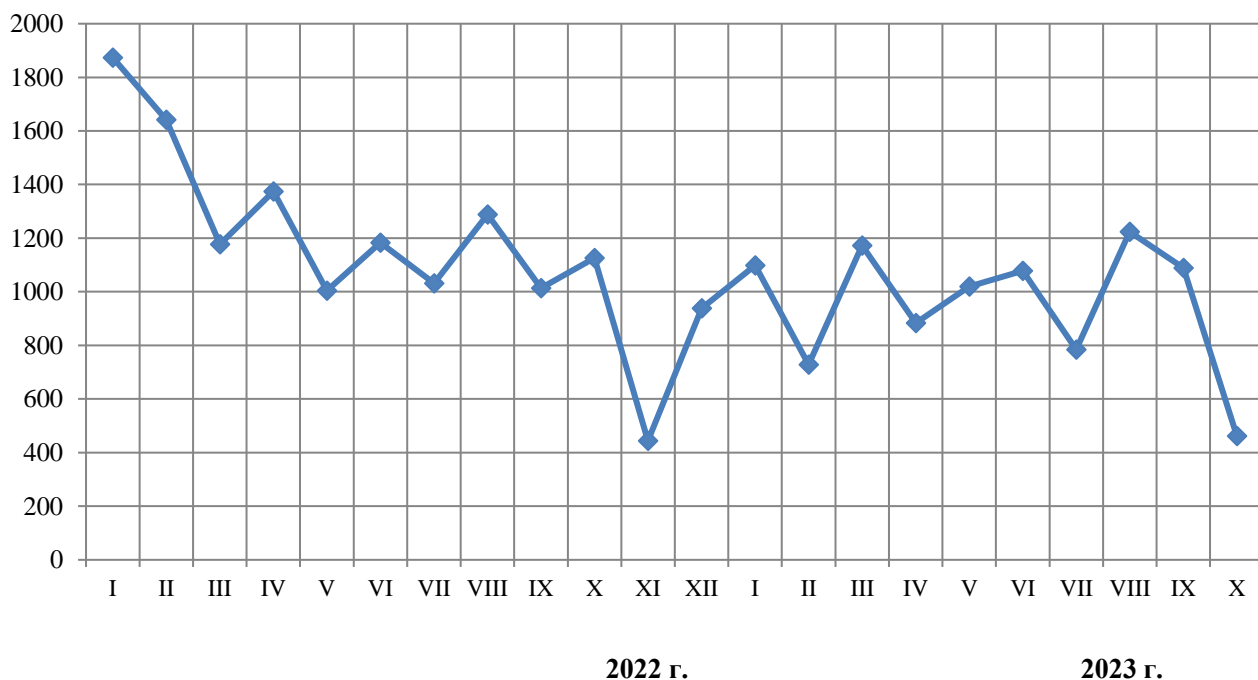

## 1.5. Автомобильный транспорт

### Объем перевозок грузов и грузооборот автомобильного транспорта<sup>1)</sup> (коммерческий и некоммерческий)

	Январь-октябрь 2023 г.	В % к соответствующему периоду предыдущего года
<b>Перевезено (отправлено) грузов, млн т</b>	<b>40,7</b>	<b>111,1</b>
в том числе организациями автомобильного транспорта	15,7	112,7
<b>Грузооборот, млн т-км</b>	<b>10 989,2</b>	<b>128,2</b>
в том числе организациями автомобильного транспорта	6 624,3	131,8

### Динамика грузооборота автомобильного транспорта

	Грузооборот		
	тыс. т-км	в % к	
		соответствующему периоду предыдущего года	предыдущему периоду
<b>2022 год</b>			
Январь	795 589,7	137,2	77,5
Февраль	855 381,6	145,9	107,5
Март	986 253,6	131,2	115,3
<b>Январь-март</b>	<b>2 637 224,9</b>	<b>137,5</b>	<b>х</b>
Апрель	873 084,4	117,4	88,5
Май	790 978,7	103,1	90,6
Июнь	834 145,8	103,0	105,5
<b>Январь-июнь</b>	<b>5 135 433,8</b>	<b>121,2</b>	<b>х</b>
Июль	821 828,9	102,4	98,5
Август	867 739,2	96,1	105,6
Сентябрь	885 030,7	94,8	102,0
<b>Январь-сентябрь</b>	<b>7 710 032,7</b>	<b>112,1</b>	<b>х</b>
Октябрь	860 765,9	95,8	97,3
Ноябрь	869 955,9	91,4	101,1
Декабрь	875 158,2	85,2	100,6
<b>Январь-декабрь</b>	<b>10 315 912,7</b>	<b>105,7</b>	<b>х</b>
<b>2023 год</b>			
Январь	995 533,5	125,1	113,8
Февраль	981 386,3	114,7	98,6
Март	1 023 843,0	103,8	104,3
<b>Январь-март</b>	<b>3 000 762,8</b>	<b>113,8</b>	<b>х</b>
Апрель	1 029 045,5	117,9	100,5
Май	1 089 533,4	137,7	105,9
Июнь	1 081 340,2	129,6	99,2
<b>Январь-июнь</b>	<b>6 200 681,9</b>	<b>120,7</b>	<b>х</b>
Июль	1 268 531,7	154,4	117,3
Август	1 167 065,4	134,5	92,0
Сентябрь	1 160 747,3	131,2	99,5
<b>Январь-сентябрь</b>	<b>9 797 026,3</b>	<b>127,1</b>	<b>х</b>
Октябрь	1 192 214,8	138,5	102,7

<sup>1)</sup> Здесь и далее в разделе данные по организациям, не относящимся к субъектам малого предпринимательства, средняя численность которых превышает 15 человек.



**Перевозка пассажиров и пассажирооборот  
автобусами по маршрутам регулярных перевозок**

	Январь-октябрь 2023 г.	В % к соответствующему периоду предыдущего года
Перевезено пассажиров, тыс. человек	<b>514 508,5</b>	<b>114,0</b>
Пассажирооборот, тыс. пасс-км	<b>7 457 374,6</b>	<b>106,9</b>

**Динамика пассажирооборота автомобильного транспорта**

	Пассажирооборот		
	тыс. пасс-км	В % к	
		соответствующему периоду предыдущего года	предыдущему периоду
<b>2022 год</b>			
Январь	588 639,7	131,6	73,1
Февраль	605 907,7	107,6	102,9
Март	723 903,6	116,5	119,5
<b>Январь-март</b>	<b>1 918 451,0</b>	<b>117,6</b>	<b>х</b>
Апрель	725 001,8	107,1	100,2
Май	758 555,1	105,7	104,6
Июнь	738 165,0	106,3	97,3
<b>Январь-июнь</b>	<b>4 140 172,9</b>	<b>111,3</b>	<b>х</b>
Июль	684 831,3	100,9	92,8
Август	703 848,8	92,5	102,8
Сентябрь	714 230,8	86,4	101,5
<b>Январь-сентябрь</b>	<b>6 243 083,9</b>	<b>104,3</b>	<b>х</b>
Октябрь	734 722,9	90,1	102,9
Ноябрь	685 313,6	92,5	93,3
Декабрь	714 289,0	88,7	104,2
<b>Январь-декабрь</b>	<b>8 377 409,4</b>	<b>100,3</b>	<b>х</b>
<b>2023 год</b>			
Январь	601 227,1	102,1	84,2
Февраль	657 542,3	108,5	109,4
Март	738 426,3	102,0	112,3
<b>Январь-март</b>	<b>1 997 195,7</b>	<b>104,1</b>	<b>х</b>
Апрель	752 783,4	103,8	101,9
Май	775 657,5	102,3	103,0
Июнь	757 680,1	102,6	97,7
<b>Январь-июнь</b>	<b>4 283 316,7</b>	<b>103,5</b>	<b>х</b>
Июль	751 777,0	109,8	99,2
Август	777 742,8	110,5	103,5
Сентябрь	820 307,9	114,9	105,5
<b>Январь-сентябрь</b>	<b>6 633 144,5</b>	<b>106,2</b>	<b>х</b>
Октябрь <sup>1)</sup>	824 230,1	112,2	100,5

<sup>1)</sup> Предварительные данные.

## 2. РЫНКИ ТОВАРОВ И УСЛУГ

### 2.1. Розничная торговля

Оборот розничной торговли в октябре 2023 г. составил 339,3 млрд рублей или 121,3% (в сопоставимых ценах) к октябрю 2022 г. В январе-октябре 2023 г. – 3 090,2 млрд рублей или 107,4% соответственно.

#### Динамика оборота розничной торговли

	Млн рублей	В % к <sup>1)</sup>	
		соответствующему периоду предыдущего года	предыдущему периоду
<b>2022 год</b>			
Январь	267 942,5	101,9	80,2
Февраль	281 671,2	111,2	103,8
Март	312 886,8	98,5	102,4
<b>Январь-март</b>	<b>862 500,5</b>	<b>103,4</b>	<b>х</b>
Апрель	261 677,1	78,8	81,8
Май	272 982,8	80,4	103,7
Июнь	274 857,0	83,6	101,6
<b>Январь-июнь</b>	<b>1 672 017,4</b>	<b>91,2</b>	<b>х</b>
Июль	275 611,8	83,5	101,6
Август	278 221,0	83,5	101,8
Сентябрь	261 030,7	80,8	93,9
<b>Январь-сентябрь</b>	<b>2 486 880,9</b>	<b>88,2</b>	<b>х</b>
Октябрь	262 848,4	81,2	100,4
Ноябрь	261 976,8	84,8	99,3
Декабрь	308 406,4	83,0	116,8
<b>Январь-декабрь</b>	<b>3 320 112,5</b>	<b>86,9</b>	<b>х</b>
<b>2023 год</b>			
Январь	259 386,7	86,2	83,3
Февраль	256 466,9	81,9	98,4
Март	291 207,0	90,4	113,4
<b>Январь-март</b>	<b>807 060,6</b>	<b>86,2</b>	<b>х</b>
Апрель	307 462,0	116,6	105,3
Май	313 340,8	114,1	101,6
Июнь	320 629,9	115,2	102,4
<b>Январь-июнь</b>	<b>1 748 493,3</b>	<b>99,8</b>	<b>х</b>
Июль	333 780,1	116,7	103,0
Август	340 289,3	116,5	101,5
Сентябрь	328 318,2	118,7	95,6
<b>Январь-сентябрь</b>	<b>2 750 880,9</b>	<b>105,9</b>	<b>х</b>
Октябрь	339 304,1	121,3	102,7

<sup>1)</sup> В сопоставимых ценах.

**Динамика оборота розничной торговли  
в сопоставимых ценах**

в процентах

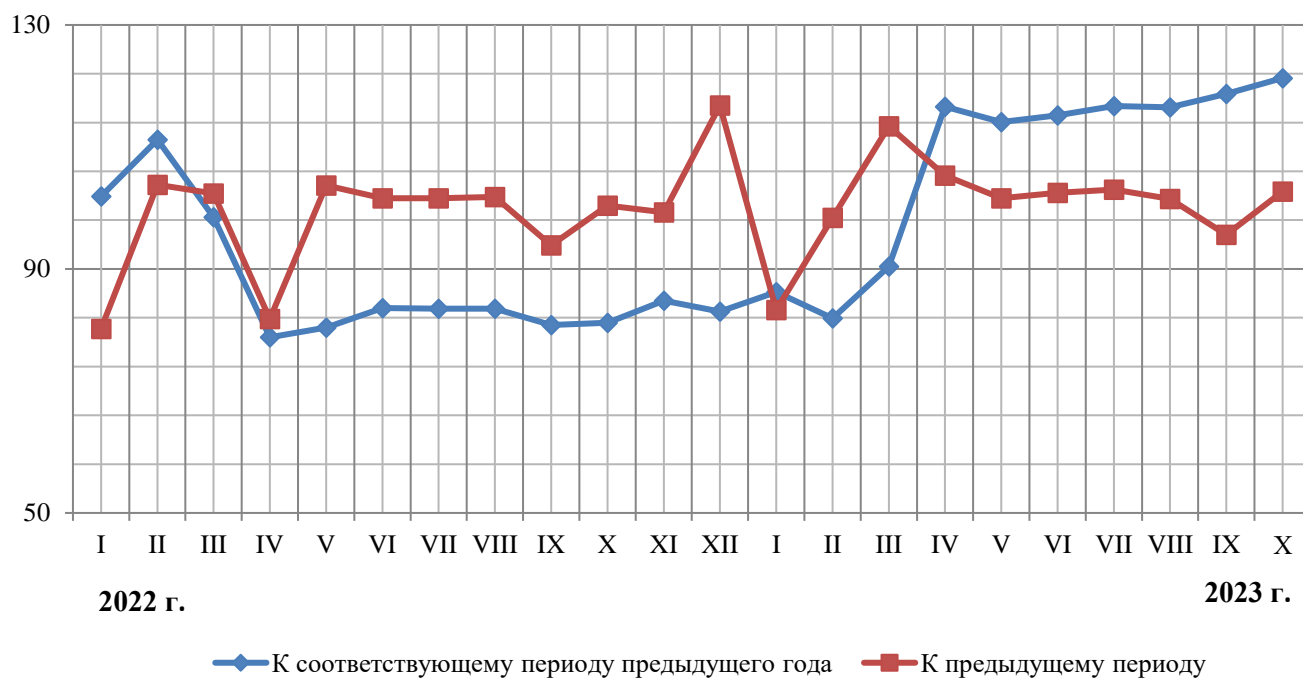

В октябре 2023 г. оборот розничной торговли на 98,7% формировался торговыми организациями и индивидуальными предпринимателями, осуществляющими деятельность вне рынка, доля розничных рынков и ярмарок составила 1,3% (в октябре 2022 г. – 98,7% и 1,3% соответственно).

**Оборот розничной торговли торговых организаций и индивидуальных предпринимателей, продажа товаров на розничных рынках и ярмарках**

	Январь-октябрь 2023 г., млн рублей	В % к январю-октябрю 2022 г. <sup>1)</sup>	Октябрь 2023 г. млн рублей	В % к <sup>1)</sup>	
				октябрю 2022 г.	сентябрю 2023 г.
<b>Всего</b>	<b>3 090 185,0</b>	<b>107,4</b>	<b>339 304,1</b>	<b>121,3</b>	<b>102,7</b>
в том числе:					
оборот розничной торговли торговых организаций и индивидуальных предпринимателей, реализующих товары вне рынков	3 051 740,2	107,3	334 927,0	121,3	102,7
продажа товаров на розничных рынках и ярмарках	38 444,8	116,5	4 377,1	122,6	103,3

<sup>1)</sup> В сопоставимых ценах.

**Оборот розничной торговли  
по хозяйствующим субъектам в январе-октябре 2023 г.**

в процентах к итогу

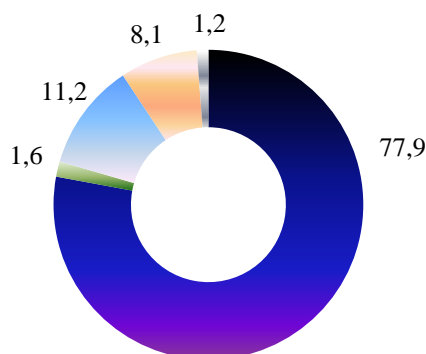

- Организации, не относящиеся к субъектам малого и среднего предпринимательства
- Субъекты среднего предпринимательства
- Малые предприятия (включая микропредприятия)
- Индивидуальные предприниматели, осуществляющие деятельность вне рынка
- Розничные рынки и ярмарки

В январе-октябре 2023 г. доля оборота розничной торговли торговых сетей в общем обороте розничной торговли по организациям, не относящимся к субъектам малого предпринимательства, составила 70,8%.

**Розничные рынки**

единиц

	Число рынков на 1 июля 2023 г.	В них торговых мест на 1 июля 2023 г.	Число рынков на 1 октября 2023 г.	В них торговых мест на 1 октября 2023 г.
<b>Всего</b>	<b>115</b>	<b>16 498</b>	<b>114</b>	<b>16 660</b>
в том числе:				
универсальных	57	8 271	56	8 453
специализированных	58	8 227	58	8 207

На 1 октября 2023 г. на территории Московской области функционировало 114 розничных рынков, что составляет 98,3 % к предыдущему году.

Ярмарки

единиц

	Число ярмарок, проведенных во II квартале 2023 г.	Число торговых мест во II квартале 2023 г.	Число ярмарок, проведенных в III квартале 2023 г.	Число торговых мест в III квартале 2023 г.
<b>Всего</b>	<b>307</b>	<b>11 709</b>	<b>264</b>	<b>10 641</b>
в том числе:				
универсальных (без ярмарок выходного дня)	107	4 135	96	3 832
универсальных выходного дня (праздничная)	86	3 132	84	3 031
специализированных по продаже в основном продовольственных товаров	82	2 769	53	2 112
специализированных по продаже в основном непродовольственных товаров	8	259	5	119
специализированные прочие	24	1 414	26	1 547

**Динамика оборота розничной торговли пищевыми продуктами,  
включая напитки, и табачными изделиями, непродовольственными товарами**

	Пищевые продукты, включая напитки, и табачные изделия			Непродовольственные товары		
	млн рублей	в % к <sup>1)</sup>		млн рублей	в % к <sup>1)</sup>	
		соответствующему периоду предыдущего года	предыду- щему периоду		соответствующему периоду предыдущего года	предыду- щему периоду
<b>2022 год</b>						
Январь	120 440,5	98,0	82,9	147 502,0	105,4	78,1
Февраль	122 106,2	102,7	99,5	159 565,0	118,7	107,2
Март	144 082,4	105,3	112,0	168 804,4	93,0	95,1
<b>Январь-март</b>	<b>386 629,1</b>	<b>102,1</b>	<b>x</b>	<b>475 871,4</b>	<b>104,4</b>	<b>x</b>
Апрель	135 902,2	97,3	91,7	125 774,9	64,9	73,2
Май	142 505,3	97,7	103,7	130 477,5	66,9	103,6
Июнь	140 188,9	98,0	99,6	134 668,1	72,0	103,7

<sup>1)</sup> В сопоставимых ценах.

Экономическая ситуация

окончание

	Пищевые продукты, включая напитки, и табачные изделия			Непродовольственные товары		
	млн рублей	в % к <sup>1)</sup>		млн рублей	в % к <sup>1)</sup>	
		соответствующему периоду предыдущего года	предыду- щему периоду		соответствующему периоду предыдущего года	предыду- щему периоду
<b>Январь-июнь</b>	<b>805 225,5</b>	<b>99,8</b>	<b>х</b>	<b>866 791,9</b>	<b>84,0</b>	<b>х</b>
Июль	139 745,5	96,4	101,4	135 866,3	73,1	101,9
Август	133 946,4	97,7	97,4	144 274,6	73,3	106,2
Сентябрь	127 756,6	97,8	95,7	133 274,1	68,9	92,3
<b>Январь-сентябрь</b>	<b>1 206 674,0</b>	<b>98,9</b>	<b>х</b>	<b>1 280 206,9</b>	<b>79,6</b>	<b>х</b>
Октябрь	130 216,1	94,3	101,5	132 632,3	71,1	99,3
Ноябрь	126 539,9	94,8	96,6	135 436,9	76,9	101,9
Декабрь	152 441,3	97,0	119,5	155 965,1	72,4	114,2
<b>Январь-декабрь</b>	<b>1 615 871,3</b>	<b>98,0</b>	<b>х</b>	<b>1 704 241,2</b>	<b>78,1</b>	<b>х</b>
<b>2023 год</b>						
Январь	127 315,4	96,4	82,4	132 071,3	77,9	84,0
Февраль	128 798,5	97,0	100,1	127 668,4	70,2	96,8
Март	141 343,7	95,1	109,8	149 863,3	86,5	117,0
<b>Январь-март</b>	<b>397 457,6</b>	<b>96,1</b>	<b>х</b>	<b>409 603,0</b>	<b>78,1</b>	<b>х</b>
Апрель	141 860,3	103,4	99,8	165 601,7	130,6	110,5
Май	147 832,0	103,8	104,1	165 508,8	125,3	99,5
Июнь	148 261,2	104,4	101,0	172 368,7	125,5	103,8
<b>Январь-июнь</b>	<b>835 411,1</b>	<b>100,0</b>	<b>х</b>	<b>913 082,2</b>	<b>99,2</b>	<b>х</b>
Июль	149 134,4	102,8	99,8	184 645,7	130,3	105,8
Август	148 643,0	106,9	100,5	191 646,3	125,5	102,3
Сентябрь	145 424,9	108,5	97,2	182 893,2	128,3	94,4
<b>Январь-сентябрь</b>	<b>1 278 613,4</b>	<b>102,3</b>	<b>х</b>	<b>1 472 267,5</b>	<b>109,3</b>	<b>х</b>
Октябрь	147 215,4	107,2	100,3	192 088,7	135,2	104,7

<sup>1)</sup> В сопоставимых ценах.

**Товарные запасы в организациях розничной торговли  
на конец месяца**

	Млн рублей	Уровень запасов, в днях торговли
<b>2022 год</b>		
Январь	294 550,2	56
Февраль	302 396,0	52
Март	328 903,8	49
Апрель	308 650,6	55
Май	305 365,6	52
Июнь	306 242,7	52
Июль	302 366,1	49
Август	300 871,6	49
Сентябрь	300 405,3	51
Октябрь	313 474,1	55
Ноябрь	324 039,2	57
Декабрь	309 606,6	47
<b>2023 год</b>		
Январь	300 203,4	59
Февраль	299 447,1	54
Март	300 894,3	52
Апрель	311 007,1	50
Май	262 165,8	42
Июнь	320 011,5	50
Июль	321 950,2	51
Август	329 983,2	51
Сентябрь	322 513,5	49
Октябрь	331 808,4	51

**Продажа и изменение запасов основных продуктов питания и непродовольственных товаров в организациях розничной торговли**

	Продано в октябре 2023 г., тыс. рублей	Запасы на 1 ноября 2023 г., в % к запасам на 1 октября 2023 г.	Обеспеченность запасами на 1 ноября 2023 г., в днях торговли
Мясо и мясные продукты	13 600 676,4	102,6	6
из них:			
мясо животных	1 303 894,2	107,1	4
мясо домашней птицы	3 007 970,2	89,5	2
продукты из мяса и мяса птицы	8 530 755,3	105,7	7
консервы из мяса и мяса птицы	312 030,7	96,2	39
Рыба, ракообразные и моллюски	3 239 427,6	105,0	18
из них консервы из рыбы и морепродуктов	690 556,4	97,7	29
Животные масла и жиры	1 042 167,5	105,5	8
Растительные масла	779 674,9	98,3	23
Молочные продукты	10 829 686,3	101,2	10
из них:			
молоко питьевое	1 860 714,4	97,8	7
сыры жирные	2 634 317,7	100,3	12
консервы молочные сухие, сублимированные	293 202,9	102,5	70
Яйца	1 446 513,6	86,4	3
Сахар	604 882,6	98,6	13
Кондитерские изделия	8 910 235,6	109,7	21
Чай	682 750,9	98,1	36
Соль	64 066,0	94,4	14
Мука	200 030,6	101,6	13
Крупы	807 912,2	101,3	17
Макаронные изделия	748 268,4	102,5	21
Хлеб и хлебобулочные изделия	3 307 279,8	101,9	3
Свежий картофель	365 671,6	105,5	3
Свежие овощи	3 282 105,0	125,0	3
Свежие фрукты	4 341 899,1	99,3	4
Мужская, женская и детская одежда	10 723 791,3	94,2	95
Обувь	4 500 404,0	110,4	84
Компьютеры	2 278 845,7	96,2	110
Мобильные телефоны	2 825 285,4	115,4	99
Телевизоры	1 187 289,3	113,3	281
Холодильники и морозильники	654 384,0	107,3	170
Стиральные машины	628 902,0	99,9	108
Мебель	1 737 897,2	102,5	46
Строительные материалы	4 794 064,8	101,8	147
Бензины автомобильные	11 911 794,7	90,7	4
Газовое моторное топливо	120 252,0	108,1	1
Изделия, применяемые в медицинских целях, ортопедические изделия	572 471,5	98,3	76
Лекарственные средства	5 880 487,1	101,8	46



## 2.2. Рестораны, кафе и бары

Оборот общественного питания в октябре 2023 г. составил 16,4 млрд рублей или 106,4% (в сопоставимых ценах) к октябрю 2022 г. В январе-октябре 2023 г. – 149,4 млрд рублей или 115,4% соответственно.

### Динамика оборота общественного питания

	Млн рублей	В % к <sup>1)</sup>	
		соответствующему периоду предыдущего года	предыдущему периоду
<b>2022 год</b>			
Январь	11 878,2	114,1	97,4
Февраль	11 551,7	117,8	97,2
Март	10 933,2	96,3	91,2
<b>Январь-март</b>	<b>34 363,1</b>	<b>108,8</b>	<b>х</b>
Апрель	9 196,2	74,7	82,0
Май	9 721,1	77,9	105,0
Июнь	10 851,5	90,9	112,2
<b>Январь-июнь</b>	<b>64 131,9</b>	<b>93,9</b>	<b>х</b>
Июль	12 240,2	101,4	111,9
Август	14 053,1	103,2	114,2
Сентябрь	14 222,8	105,9	100,7
<b>Январь-сентябрь</b>	<b>104 648,0</b>	<b>97,4</b>	<b>х</b>
Октябрь	14 280,5	105,5	97,8
Ноябрь	13 204,6	106,2	91,9
Декабрь	13 520,8	98,3	101,9
<b>Январь-декабрь</b>	<b>145 653,9</b>	<b>99,1</b>	<b>х</b>
<b>2023 год</b>			
Январь	12 985,0	96,8	95,9
Февраль	12 537,9	95,8	96,1
Март	13 842,8	115,5	109,9
<b>Январь-март</b>	<b>39 365,7</b>	<b>102,3</b>	<b>х</b>
Апрель	14 304,6	145,0	102,9
Май	15 326,7	147,1	106,4
Июнь	15 465,9	131,5	100,3
<b>Январь-июнь</b>	<b>84 462,9</b>	<b>119,8</b>	<b>х</b>
Июль	15 677,1	119,1	101,3
Август	16 211,1	107,8	103,4
Сентябрь	16 628,9	108,2	101,1
<b>Январь-сентябрь</b>	<b>132 980,0</b>	<b>116,6</b>	<b>х</b>
Октябрь	16 449,6	106,4	96,2

<sup>1)</sup> В сопоставимых ценах.

**Динамика оборота общественного питания**  
в сопоставимых ценах

в процентах

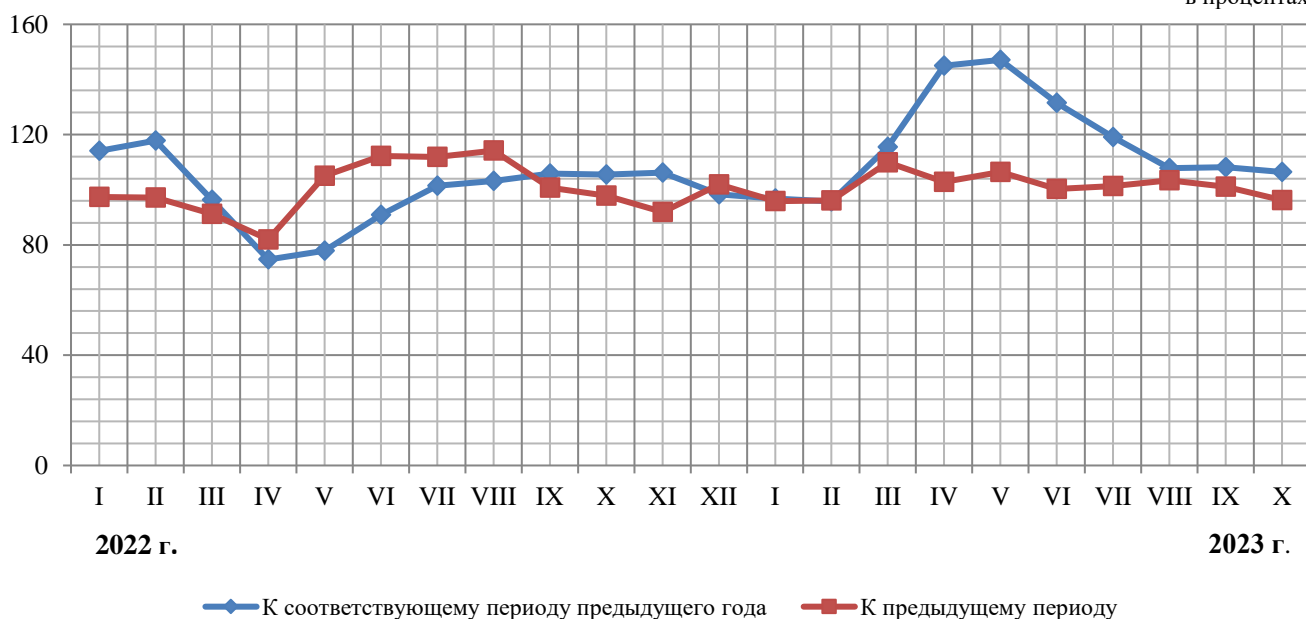

**Структура оборота общественного питания по хозяйствующим субъектам в январе-октябре 2023 г.**  
в процентах к итогу



### 2.3. Рынок платных услуг населению

В октябре 2023 г. населению Московской области, по оперативным данным оказано **платных услуг** на 71,5 млрд рублей или 103,6% (в сопоставимых ценах) к октябрю 2022 г. В январе-октябре 2023 г. 679,3 млрд рублей или 100,9% соответственно.

#### Динамика объёма платных услуг населению

	Млн рублей	В % к <sup>1)</sup>	
		соответствующему периоду предыдущего года	предыдущему периоду
<b>2022 год</b>			
Январь	59 271,1	120,2	96,7
Февраль	61 105,2	120,5	102,8
Март	64 656,1	118,9	104,8
<b>Январь-март</b>	<b>185 032,5</b>	<b>119,8</b>	<b>x</b>
Апрель	64 350,2	109,1	98,2
Май	61 962,4	109,7	96,0
Июнь	61 987,5	108,0	98,8
<b>Январь-июнь</b>	<b>373 332,6</b>	<b>114,1</b>	<b>x</b>
Июль	59 643,4	105,9	94,8
Август	60 977,6	107,3	102,6
Сентябрь	61 525,3	106,5	100,9
<b>Январь-сентябрь</b>	<b>555 479,0</b>	<b>111,6</b>	<b>x</b>
Октябрь	64 240,2	106,5	103,8
Ноябрь	66 858,8	107,4	103,5
Декабрь	73 716,4	109,1	106,7
<b>Январь-декабрь</b>	<b>760 294,5</b>	<b>110,6</b>	<b>x</b>
<b>2023 год</b>			
Январь	65 657,7	100,3	88,8
Февраль	67 084,2	99,2	101,9
Март	71 410,9	99,7	106,1
<b>Январь-март</b>	<b>204 152,7</b>	<b>99,7</b>	<b>x</b>
Апрель	67 742,0	96,3	94,2
Май	69 305,5	102,2	101,8
Июнь	67 555,1	100,0	96,7
<b>Январь-июнь</b>	<b>408 755,3</b>	<b>99,7</b>	<b>x</b>
Июль	64 969,8	102,0	96,3
Август	65 649,4	101,1	101,8
Сентябрь <sup>2)</sup>	68 355,7	103,9	103,7
<b>Январь-сентябрь</b>	<b>607 730,3</b>	<b>100,5</b>	<b>x</b>
Октябрь	71 520,9	103,6	103,6

<sup>1)</sup> В сопоставимых ценах.

<sup>2)</sup> Данные изменены за счет уточнения респондентами ранее предоставленной оперативной информации.

**Динамика объема платных услуг населению**

в сопоставимых ценах

в процентах

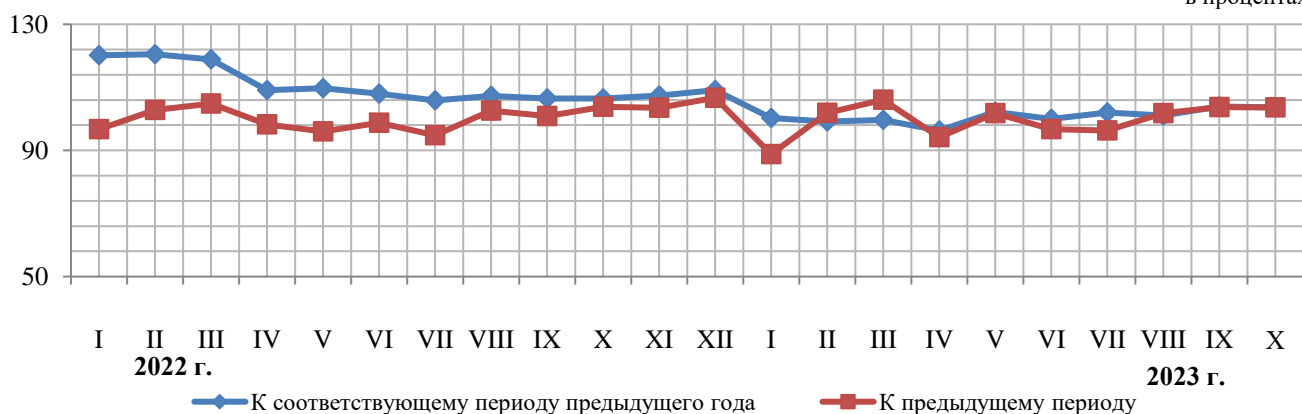

**Объем платных услуг населению по видам**

	Январь-октябрь 2023 г., млн рублей	В % к	
		январю-октябрю 2022 г. <sup>1)</sup>	итогу
<b>Всего оказано платных услуг</b>	<b>679 251,1</b>	<b>100,9</b>	<b>100</b>
в том числе:			
бытовые	111 613,6	101,7	16,4
транспортные	67 977,6	90,4	11,9
почтовой связи и курьерские услуги	3 191,0	89,8	0,5
из них:			
услуги курьерской доставки	599,0	92,3	0,1
телекоммуникационные	31 922,3	100,4	4,4
жилищные	66 308,3	97,3	9,4
коммунальные	209 572,9	103,5	28,4
культуры	6 345,6	107,5	1,0
туристские	4 650,4	96,6	0,7
физической культуры и спорта	8 082,4	100,5	1,2
из них:			
услуги фитнес-центров и спортивных клубов	3 495,2	101,5	0,5
медицинские	58 255,5	100,9	9,1
услуги гостиниц и аналогичные			
услуги по предоставлению временного жилья	16 939,9	100,7	2,4
специализированных коллективных средств размещения	17 278,4	108,8	2,2
из них:			
услуги санаторно-курортных организаций	10 349,4	99,7	1,4
ветеринарные	2 813,3	100,5	0,4
юридические	6 653,7	100,8	0,9
услуги системы образования	40 548,5	104,2	7,2
услуги, предоставляемые гражданам пожилого возраста и инвалидам	2 014,4	96,1	0,3
прочие платные услуги	25 083,2	108,2	3,6
из них:			
электронные услуги и сервисы в области информационно- коммуникационных технологий <sup>2)</sup>	619,2	107,6	0,1

<sup>1)</sup> В сопоставимых ценах.

<sup>2)</sup> Включают платные подписки на онлайн-кинотеатры и игровые сервисы, пользование услугами облачных хранилищ данных.

Объем бытовых услуг населению по видам

	Январь-октябрь 2023 г., млн рублей	В % к	
		январю-октябрю 2022 г. <sup>1)</sup>	итогу
<b>Бытовые услуги</b>	<b>111 613,6</b>	<b>101,7</b>	<b>100</b>
в том числе:			
ремонт, окраска и пошив обуви	215,1	98,2	0,2
ремонт и пошив швейных, меховых и кожаных изделий, головных уборов и изделий текстильной галантереи, ремонт, пошив и вязание трикотажных изделий	1 602,7	107,9	1,4
ремонт и техническое обслуживание бытовой радиоэлектронной аппаратуры, бытовых машин и приборов, ремонт и изготовление металлоизделий	1 709,2	111,1	1,5
техническое обслуживание и ремонт транспортных средств, машин и оборудования	32 671,9	98,0	29,3
изготовление и ремонт мебели	1 381,0	104,9	1,2
химическая чистка и крашение, услуги прачечных	844,1	104,3	0,8
ремонт и строительство жилья и других построек	48 916,2	104,1	43,8
услуги фотоателье	410,9	109,6	0,4
услуги саун, бань и душевых	1 111,8	104,1	1,0
парикмахерские и косметические услуги	9 089,5	99,1	8,1
услуги по аренде, лизингу и прокату	3 977,2	88,6	3,6
из них:			
услуги по аренде и лизингу легковых автомобилей и легких автотранспорт- ных средств (включая каршеринг)	1 155,4	72,4	1,0
ритуальные услуги	6 568,3	106,8	5,9
прочие виды бытовых услуг	3 115,7	110,1	2,8

<sup>1)</sup> В сопоставимых ценах.

## 2.4. Оптовая торговля

### 2.4.1. Оборот оптовой торговли

В октябре 2023 г. оборот оптовой торговли, по предварительным данным, составил 993,6 млрд рублей или 119,4% (в сопоставимых ценах) к октябрю 2022 г. В январе-октябре 2023 г. – 8 822,1 млрд рублей или 108,9% соответственно.

#### Динамика оборота оптовой торговли

	Оборот оптовой торговли			в том числе по организациям оптовой торговли и индивидуальным предпринимателям		
	млн рублей	в % к <sup>1)</sup>		млн рублей	в % к <sup>1)</sup>	
		соответствующему периоду предыдущего года	предыдущему периоду		соответствующему периоду предыдущего года	предыдущему периоду
<b>2022 год</b>						
Январь	706 916,8	116,9	65,2	543 620,9	113,5	62,9
Февраль	804 640,4	110,4	110,8	615 599,3	107,8	110,3
Март	950 830,9	94,2	109,4	768 888,3	99,5	115,7
<b>Январь-март</b>	<b>2 462 388,1</b>	<b>105,4</b>	<b>х</b>	<b>1 928 108,4</b>	<b>106,0</b>	<b>х</b>
Апрель	758 541,3	74,9	77,1	620 407,3	79,0	78,0
Май	687 623,8	76,1	90,3	570 975,2	81,9	91,7
Июнь	757 390,5	74,4	111,0	620 743,5	78,9	109,6
<b>Январь-июнь</b>	<b>4 665 943,6</b>	<b>88,9</b>	<b>х</b>	<b>3 740 234,5</b>	<b>91,8</b>	<b>х</b>
Июль	706 108,3	71,3	93,6	580 043,5	75,0	93,9
Август	786 509,8	77,6	111,2	647 916,2	82,6	111,5
Сентябрь	817 521,9	75,2	104,2	678 085,4	80,8	104,9
<b>Январь-сентябрь</b>	<b>6 976 083,6</b>	<b>83,6</b>	<b>х</b>	<b>5 646 279,6</b>	<b>87,2</b>	<b>х</b>
Октябрь	770 364,7	71,8	94,5	633 153,9	75,0	93,6
Ноябрь	811 592,8	77,8	105,2	664 011,1	80,3	104,7
Декабрь	942 939,3	77,3	116,0	771 502,4	79,3	116,0
<b>Январь-декабрь</b>	<b>9 500 980,3</b>	<b>81,3</b>	<b>х</b>	<b>7 714 947,0</b>	<b>84,6</b>	<b>х</b>
<b>2023 год</b>						
Январь	671 552,6	84,3	71,1	565 868,9	92,4	73,3
Февраль	738 888,8	83,3	109,4	617 223,4	90,9	108,5
Март	900 338,3	92,2	121,2	747 178,2	94,6	120,4
<b>Январь-март</b>	<b>2 310 779,8</b>	<b>87,0</b>	<b>х</b>	<b>1 930 270,5</b>	<b>92,8</b>	<b>х</b>
Апрель	837 736,7	110,7	92,6	693 145,0	112,0	92,3
Май	869 057,0	125,9	102,7	721 833,0	125,9	103,1
Июнь	972 028,4	126,3	111,4	803 457,0	127,4	110,9
<b>Январь-июнь</b>	<b>4 989 601,9</b>	<b>102,9</b>	<b>х</b>	<b>4 148 705,5</b>	<b>106,8</b>	<b>х</b>
Июль	898 900,6	122,7	91,9	748 097,6	124,3	92,5
Август	950 862,4	115,9	105,1	786 139,6	116,3	104,4
Сентябрь	989 124,4	114,2	102,6	815 286,4	113,5	102,3
<b>Январь-сентябрь</b>	<b>7 828 489,4</b>	<b>107,7</b>	<b>х</b>	<b>6 498 229,1</b>	<b>110,5</b>	<b>х</b>
Октябрь	993 565,9	119,4	98,8	825 341,0	120,7	99,5

<sup>1)</sup> В сопоставимых ценах.

**Динамика оборота оптовой торговли  
в сопоставимых ценах**

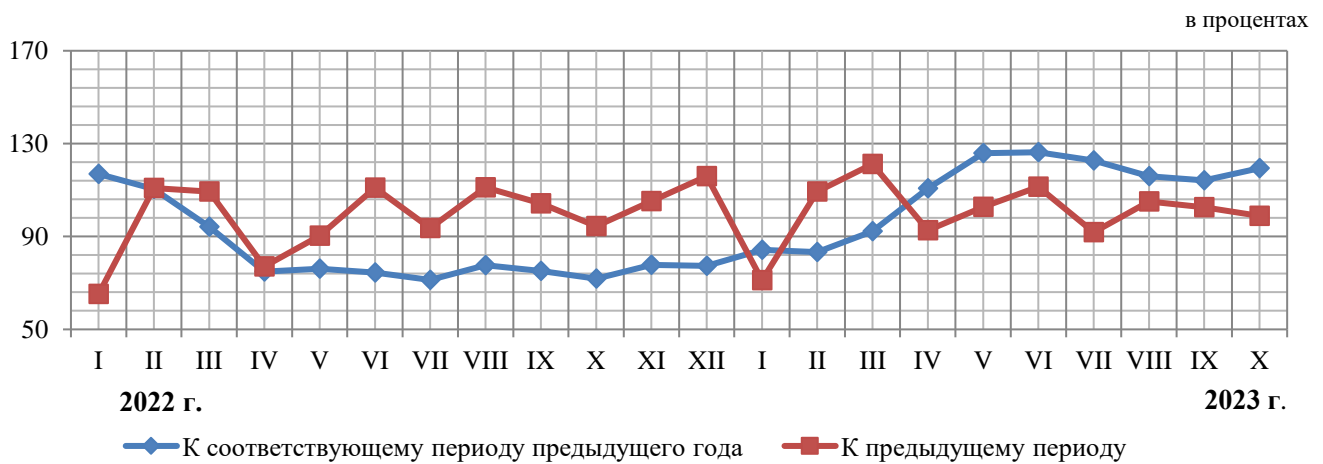

**Оборот оптовой торговли  
по хозяйствующим субъектам  
в январе-октябре 2023 г.  
в процентах к итогу**

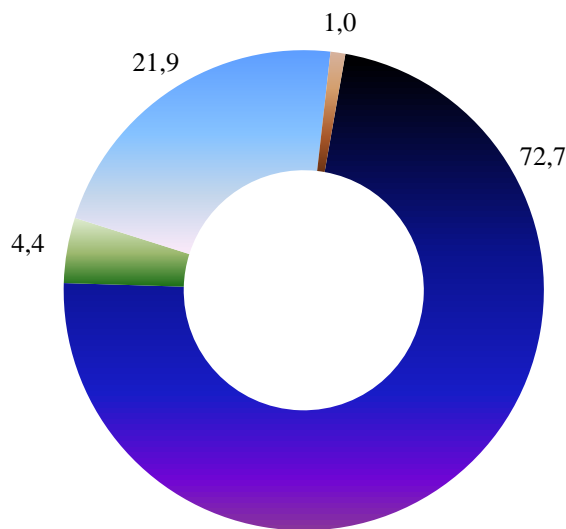

- Организации, не относящиеся к субъектам малого и среднего предпринимательства, средняя численность работников которых превышает 15 человек
- Субъекты среднего предпринимательства
- Субъекты малого предпринимательства (включая микропредприятия и индивидуальных предпринимателей)
- Организации, не относящиеся к субъектам малого и среднего предпринимательства, средняя численность работников которых не превышает 15 человек

**2.4.2. Запасы отдельных видов топливно-энергетических ресурсов**  
**Запасы угля и мазута топочного на складах потребителей**

тонн

	Уголь		Топочный мазут	
	на 1 ноября 2023 г.	в % к 1 ноября 2022 г.	на 1 ноября 2023 г.	в % к 1 ноября 2022 г.
<b>Всего</b>	<b>439 396,0</b>	<b>88,4</b>	<b>93 620,0</b>	<b>93,8</b>
в том числе по потребителям с основным видом деятельности:				
<b>обрабатывающая промышленность</b>	...	...	...	...
из них:				
производство бумаги и бумажных изделий	-	-	...	...
производство кокса и нефтепродуктов	...	...	-	-
производство химических веществ и химических продуктов	-	-	-	-
производство прочей неметаллической минеральной продукции	-	-	...	...
производство металлургическое	-	-	...	...
производство готовых металлических изделий, кроме машин и оборудования	-	-	6 446,0	99,5
производство прочих транспортных средств и оборудования	-	-	...	...
<b>обеспечение электрической энергией, газом и паром; кондиционирование воздуха</b>	<b>387 777,0</b>	<b>84,6</b>	<b>77 153,0</b>	<b>95,0</b>
<b>транспортировка и хранение</b>	<b>494,0</b>	<b>117,6</b>	...	...
<b>деятельность гостиниц и предприятий общественного питания</b>	<b>156,0</b>	<b>76,5</b>	...	...
<b>прочие потребители</b>	<b>9 208,0</b>	<b>93,6</b>	<b>5 153,0</b>	<b>93,8</b>
<b>жилищно-коммунальное хозяйство; деятельность домашних хозяйств, как работодателей</b>	<b>1 101,0</b>	<b>115,5</b>	<b>1 304,0</b>	<b>100,0</b>



### 2.4.3. Продажа и запасы отдельных видов продукции (товаров)

Продажа на оптовом рынке товаров в натуральном выражении организациями, не относящимися к субъектам малого предпринимательства, средняя численность работников которых превышает 15 человек, с основным видом экономической деятельности «Оптовая торговля»

	Октябрь 2023 г.	Октябрь 2023 г. в % к сентябрю 2023 г.	Январь-октябрь 2023 г.	Январь-октябрь 2023 г. в % к январю-октябрю 2022 г.
<b>Продукция производственно–технического назначения, тонн</b>				
Газ горючий природный сжиженный млн куб. м	...	...	...	...
Бензин автомобильный	132 164,6	92,7	1 102 370,2	440,8
Топливо дизельное	71 493,4	88,7	791 959,0	357,4
Мазут топочный	...	...	...	...
Автомобили легковые, штук	...	...	...	...
<b>Потребительские товары, тонн</b>				
Мясо и мясо птицы, кроме субпродуктов	39 587,1	100,4	418 859,4	107,1
Изделия колбасные	8 324,8	97,0	81 361,1	104,6
Консервы мясные, тыс. усл. банок	7 013,1	88,7	73 760,1	83,3
Масло сливочное, пасты масляные, масло топленое	1 484,6	86,2	14 263,6	72,7
Молоко, кроме сырого	6 720,6	99,8	70 286,9	78,2
Молоко (частично обезжиренное, цельное) сухое	1 045,0	104,9	7 406,5	110,6
Сыры	11 919,9	101,5	112 517,2	101,4
Маргарин	546,8	88,9	5 465,6	102,7
Масла растительные	9 306,3	106,5	86 862,4	122,4
Сахар белый свекловичный или тростниковый в твердом состоянии без вкусоароматических или красящих добавок	36 898,8	100,7	421 364,0	83,0
Кондитерские изделия	13 484,0	112,2	119 880,6	96,0
Соль пищевая	1 261,9	91,6	13 557,6	89,3
Изделия макаронные и аналогичные мучные изделия	2 180,0	104,1	24 052,1	72,5
Хлеб и хлебобулочные изделия	8 462,1	100,2	84 437,8	117,1

Экономическая ситуация

окончание

	Октябрь 2023 г.	Октябрь 2023 г. в % к сентябрю 2023 г.	Январь-октябрь 2023 г.	Январь-октябрь 2023 г. в % к январю-октябрю 2022 г.
Рыба и продукты рыбные переработанные (без рыбных консервов)	19 840,5	103,7	234 406,6	117,4
Мука	8 853,4	97,3	75 016,5	124,6
Крупа	4 729,8	87,9	80 468,2	127,3
Сигары, сигары с обрезанными концами (черуты), сигариллы (сигары тонкие), сигареты, папиросы, биди, кретек из табака или заменителей табака, тыс. штук	5 108 209,0	101,6	48 404 767,9	113,8

**Запасы отдельных товаров в организациях, не относящихся к субъектам малого предпринимательства, средняя численность работников которых превышает 15 человек, с основным видом экономической деятельности «Оптовая торговля»**

	Запасы на 1 ноября 2023 г.	В % к запасам на 1 октября 2023 г.
<b>Продукция производственно-технического назначения, тонн</b>		
Бензин автомобильный	188 552,0	100,2
Топливо дизельное	57 306,5	99,9
<b>Потребительские товары, тонн</b>		
Мясо и мясо птицы, кроме субпродуктов	14 402,5	113,8
Изделия колбасные	3 025,1	139,2
Консервы мясные, тыс. усл. банок	1 036,3	100,4
Молоко, кроме сырого	1 576,1	84,3
Молоко (частично обезжиренное, цельное) сухое	585,2	99,1
Сыры	8 192,7	90,4
Маргарин	138,5	152,7
Масло сливочное, пасты масляные, масло топленое	482,7	104,3
Масла растительные	3 068,8	99,0
Хлеб и хлебобулочные изделия	2 749,5	97,2
Сахар белый свекловичный или тростниковый в твердом состоянии без вкусоароматических или красящих добавок	9 279,6	84,6
Кондитерские изделия	10 880,5	95,9
Мука	1 652,7	88,1
Крупа	10 779,0	97,7
Изделия макаронные и аналогичные мучные изделия	1 751,2	91,7
Соль пищевая	585,1	126,1
Рыба и продукты рыбные переработанные (без рыбных консервов)	8 515,7	116,6
Консервы рыбные, тыс. усл. банок	20 620,8	84,5
Сигары, сигары с обрезанными концами (черуты), сигариллы (сигары тонкие), сигареты, папиросы, биди, кретек из табака или заменителей табака, тыс. штук	59 950 508,6	162,9

### 3. ИНСТИТУЦИОНАЛЬНАЯ СТРУКТУРА ПРОИЗВОДСТВА

#### 3.1. Количество организаций по видам экономической деятельности, организационно-правовым формам и формам собственности

На 1 ноября 2023 г. число учтенных в Статистическом регистре хозяйствующих субъектов (Статрегистр) по Московской области составило 508 813 единиц.

#### Количество хозяйствующих субъектов, учтенных в Статрегистре по Московской области, с учетом предприятий, организаций, их филиалов и индивидуальных предпринимателей

единиц

	На 1 ноября 2023 г.	В % к 1 ноября 2022 г.
<b>Всего учтено субъектов</b>	<b>508 813</b>	<b>106,1</b>
в том числе:		
юридические лица	190 065	102,6
из них:		
коммерческие организации	155 885	103,7
некоммерческие организации	34 180	98
индивидуальные предприниматели	316 568	108,4
прочие, не включенные в другие группировки	2 180	106,9

#### Организации, учтенные на территории Московской области, по формам собственности

единиц

	На 1 ноября	
	2022 г.	2023 г.
<b>Всего</b>	<b>187 271</b>	<b>192 245</b>
из них:		
государственная собственность	1 685	1 603
муниципальная собственность	4 514	3 761
собственность общественных и религиозных организаций (объединений)	5 487	5 492
частная собственность	168 712	174 656
смешанная российская собственность	467	438
собственность потребительской кооперации	103	100
иностранная собственность	4 419	4 465
совместная российская и иностранная собственность	1 805	1 673

**Организации, учтенные на территории  
Московской области, по видам экономической деятельности**

единиц

	На 1 ноября	
	2022 г.	2023 г.
<b>Всего</b>	<b>187 271</b>	<b>192 245</b>
из них:		
сельское, лесное хозяйство, охота, рыболовство и рыбоводство	4 161	4 185
добыча полезных ископаемых	416	426
обрабатывающие производства	17 944	18 614
обеспечение электрической энергией, газом и паром; кондиционирование воздуха	1 008	977
водоснабжение; водоотведение, организация сбора и утилизации отходов, деятельность по ликвидации загрязнений	1 176	1 162
строительство	21 648	22 853
торговля оптовая и розничная; ремонт автотранспортных средств и мотоциклов	45 893	47 731
транспортировка и хранение	11 571	12 218
деятельность гостиниц и предприятий общественного питания	4 358	4 374
деятельность в области информации и связи	5 312	5 698
деятельность финансовая и страховая	2 238	2 191
деятельность по операциям с недвижимым имуществом	29 044	29 049
деятельность профессиональная, научная и техническая	13 587	13 682
деятельность административная и сопутствующие дополнительные услуги	7 448	7 921
государственное управление и обеспечение военной безопасности; социальное обеспечение	1 482	1 395
образование	3 896	3 573
деятельность в области здравоохранения и социальных услуг	4 624	4 819
деятельность в области культуры, спорта, организации досуга и развлечений	3 751	3 592
предоставление прочих видов услуг	7 694	7 763
деятельность домашних хозяйств как работодателей; недифференцированная деятельность частных домашних хозяйств по производству товаров и оказанию услуг для собственного потребления	16	19

**Организации, учтенные на территории  
Московской области, по организационно-правовым формам**

единиц

	На 1 ноября	
	2022 г.	2023 г.
<b>Всего</b>	<b>187 271</b>	<b>192 245</b>
из них:		
общества с ограниченной ответственностью	146 310	151 869
непубличные акционерные общества	2 795	2 804
садоводческие или огороднические некоммерческие товарищества	9 823	9 658
учреждения	5 683	4 908
потребительские кооперативы	5 491	5 464
некоммерческие партнерства	1 890	1 674
общественные организации	2 847	2 831
религиозные организации	1 666	1 676
крестьянские (фермерские) хозяйства	442	517
публичные акционерные общества	353	305
унитарные предприятия, основанные на праве хозяйственного ведения	266	207
автономные некоммерческие организации	1 808	1 967
производственные кооперативы (артели)	172	167
ассоциации (союзы)	2 836	2 635

### 3.2. Малые предприятия (без микропредприятий)<sup>1)</sup>

В январе-сентябре 2023 г. оборот малых предприятий (без микропредприятий) составил 1 633,8 млрд рублей, средняя численность работников (работники списочного состава, внешние совместители и работавшие по договорам гражданско-правового характера) составила 326,8 тыс. человек.

#### Основные показатели деятельности малых предприятий (без микропредприятий) по видам экономической деятельности в январе-сентябре 2023 года

	Средняя численность работников		Оборот организаций <sup>2)</sup>	
	человек	в % к итогу	млн рублей	в % к итогу
<b>Всего</b>	<b>326 819</b>	<b>100</b>	<b>1 633 778,1</b>	<b>100</b>
из них:				
<b>Сельское, лесное хозяйство, охота, рыболовство и рыбоводство</b>	<b>6 011</b>	<b>1,8</b>	<b>16 012,5</b>	<b>1,0</b>
в том числе:				
растениеводство и животноводство, охота и предоставление соответствующих услуг в этих областях	5 668	94,3	15 494,6	96,8
лесоводство и лесозаготовки	173	2,9	327,9	2,0
рыболовство и рыбоводство	170	2,8	190,0	1,2
<b>Добыча полезных ископаемых</b>	<b>509</b>	<b>0,2</b>	<b>1 565,6</b>	<b>0,1</b>
из нее:				
добыча прочих полезных ископаемых	386	75,8	1 103,6	70,5
<b>Обрабатывающие производства</b>	<b>82 809</b>	<b>25,3</b>	<b>387 448,3</b>	<b>23,7</b>
в том числе:				
производство пищевых продуктов	10 517	12,7	58 594,0	3,6
производство напитков	744	0,9	2 847,9	0,2
производство текстильных изделий	3 296	4,0	10 210,7	0,6
производство одежды	5 335	6,4	7 676,7	0,5
производство кожи и изделий из кожи	1 202	1,5	2 494,7	0,2
обработка древесины и производство изделий из дерева и пробки, кроме мебели, производство изделий из соломки и материалов для плетения	2 700	3,3	7 229,3	0,4
производство бумаги и бумажных изделий	2 395	2,9	12 682,7	0,8
деятельность полиграфическая и копирование носителей информации	1 678	2,0	7 146,8	0,4
производство кокса и нефтепродуктов	19	0,0	456,7	0,0

<sup>1)</sup> Юридические лица. Данные сформированы по виду экономической деятельности (ОКВЭД2) регистрации предприятия, учтенному в едином реестре субъектов малого и среднего предпринимательства.

<sup>2)</sup> В действующих ценах.

	Средняя численность работников		Оборот организаций	
	человек	в % к итогу	млн рублей	в % к итогу
производство химических веществ и химических продуктов	5 376	6,5	33 143,4	2,0
производство лекарственных средств и материалов, применяемых в медицинских целях	1 173	1,4	5 179,7	0,3
производство резиновых и пластмассовых изделий	6 521	7,9	32 754,9	2,0
производство прочей неметаллической минеральной продукции	5 387	6,5	39 370,8	2,4
производство металлургическое	1 460	1,8	8 209,1	0,5
производство готовых металлических изделий, кроме машин и оборудования	12 447	15,0	52 426,3	3,2
производство компьютеров, электронных и оптических изделий	3 229	3,9	20 863,7	1,3
производство электрического оборудования	3 749	4,5	21 282,1	1,3
производство машин и оборудования, не включенных в другие группировки	4 624	5,6	21 832,0	1,3
производство автотранспортных средств, прицепов и полуприцепов	1 403	1,7	11 759,9	0,7
производство прочих транспортных средств и оборудования	773	0,9	2 700,4	0,2
производство мебели	3 778	4,6	11 437,6	0,7
производство прочих готовых изделий	2 354	2,8	8 284,5	0,5
ремонт и монтаж машин и оборудования	2 649	3,2	8 864,4	0,5
<b>Обеспечение электрической энергии, газом и паром; кондиционирование воздуха</b>	<b>2 470</b>	<b>0,8</b>	<b>10 421,6</b>	<b>0,6</b>
<b>Водоснабжение; водоотведение, организация сбора и утилизации отходов, деятельность по ликвидации загрязнений</b>	<b>3 764</b>	<b>1,2</b>	<b>18 850,6</b>	<b>1,2</b>
<b>Строительство</b>	<b>29 573</b>	<b>9,0</b>	<b>133 429,3</b>	<b>8,2</b>
<b>Торговля оптовая и розничная; ремонт автотранспортных средств и мотоциклов</b>	<b>68 473</b>	<b>21,0</b>	<b>730 300,3</b>	<b>44,7</b>
в том числе:				
торговля оптовая и розничная автотранспортными средствами и мотоциклами и их ремонт	7 480	10,9	90 524,8	12,4

	Средняя численность работников		Оборот организаций	
	человек	в % к итогу	млн рублей	в % к итогу
торговля оптовая, кроме оптовой торговли автотранспортными средствами и мотоциклами	40 459	59,1	566 395,8	77,6
торговля розничная, кроме торговли автотранспортными средствами и мотоциклами	20 534	30,0	73 379,7	10,0
<b>Транспортировка и хранение</b>	<b>21 861</b>	<b>6,7</b>	<b>72 282,3</b>	<b>4,4</b>
в том числе:				
деятельность сухопутного и трубопроводного транспорта	10 797	49,4	36 314,4	50,2
деятельность водного транспорта	156	0,7	714,3	1,0
деятельность воздушного и космического транспорта	96	0,4	257,9	0,4
складское хозяйство и вспомогательная транспортная деятельность	10 667	48,8	34 698,2	48,0
деятельность почтовой связи и курьерская деятельность	145	0,7	297,6	0,4
<b>Деятельность гостиниц и предприятий общественного питания</b>	<b>10 471</b>	<b>3,2</b>	<b>26 141,9</b>	<b>1,6</b>
<b>Деятельность в области информации и связи</b>	<b>8 560</b>	<b>2,6</b>	<b>25 474,9</b>	<b>1,6</b>
<b>Деятельность финансовая и страховая</b>	<b>939</b>	<b>0,3</b>	-	-
<b>Деятельность по операциям с недвижимым имуществом</b>	<b>30 996</b>	<b>9,5</b>	<b>100 250,4</b>	<b>6,1</b>
<b>Деятельность профессиональная, научная и техническая</b>	<b>13 084</b>	<b>4,0</b>	<b>43 372,6</b>	<b>2,7</b>
из нее:				
научные исследования и разработки	3 932	30,1	8 332,0	19,2
<b>Деятельность административная и сопутствующие дополнительные услуги</b>	<b>26 653</b>	<b>8,2</b>	<b>25 929,0</b>	<b>1,6</b>
<b>Образование</b>	<b>405</b>	<b>0,1</b>	<b>771,5</b>	<b>0,0</b>
<b>Деятельность в области здравоохранения и социальных услуг</b>	<b>13 467</b>	<b>4,1</b>	<b>27 219,6</b>	<b>1,7</b>
<b>Деятельность в области культуры, спорта, организации досуга и развлечений</b>	<b>2 624</b>	<b>0,8</b>	<b>8 110,3</b>	<b>0,5</b>



## 4. ИНВЕСТИЦИИ

### 4.1 Финансовые вложения организаций

Общий объем финансовых вложений организаций (без субъектов малого предпринимательства, кредитных организаций, государственных (муниципальных) учреждений, некредитных финансовых организаций) в январе-сентябре 2023 г. составил 18 872 029,8 млн рублей, в том числе долгосрочные финансовые вложения – 1 176 742,1 млн рублей (6,2% от общего объема), краткосрочные – 17 695 287,6 млн рублей (93,8%).

#### Структура финансовых вложений организаций за январь-сентябрь 2023 г.

млн рублей

	Всего	В том числе	
		долгосрочные	краткосрочные
<b>Поступило финансовых вложений</b>	<b>18 872 029,8</b>	<b>1 176 742,1</b>	<b>17 695 287,6</b>
в том числе:			
в паи и акции и другие формы участия в капитале	418 756,5	302 499,7	116 256,8
в долговые ценные бумаги и депозитные сертификаты	594 043,6	156 277,0	437 766,6
предоставленные займы	1 875 415,1	687 718,7	1 187 696,4
банковские вклады	13 035 553,0	20 862,0	13 014 691,1
прочие финансовые вложения	2 948 261,6	9 384,8	2 938 876,8
<b>Накоплено финансовых вложений (на конец сентября 2023 г.)</b>	<b>3 911 290,8</b>	<b>2 532 343,5</b>	<b>1 378 947,3</b>
в том числе:			
в паи и акции и другие формы участия в капитале	1 324 854,5	1 183 148,1	141 706,4
в долговые ценные бумаги и депозитные сертификаты	222 664,3	188 387,3	34 277,0
предоставленные займы	1 745 945,2	1 051 701,5	694 243,7
банковские вклады	397 460,0	9 332,5	388 127,5
прочие финансовые вложения	220 366,9	99 774,1	120 592,7

**Движение финансовых вложений организаций  
в январе-сентябре 2023 г.**

млн рублей

	Накоплено на начало января 2023 г.	Поступило	Погашено	Переоценка	Прочие изменения активов	Накоплено на конец сентября 2023 г.
<b>Всего</b>	<b>3 108 800,3</b>	<b>18 872 029,8</b>	<b>18 138 360,0</b>	<b>86 385,7</b>	<b>-17 564,9</b>	<b>3 911 290,8</b>
сельское, лесное хозяйство, охота, рыболовство и рыбоводство	34 578,5	85 871,4	81 046,3	...	-	39 407,9
добыча полезных ископаемых	3 811,0	...	...	-	-	4 112,1
обрабатывающие производства	597 458,7	5 491 390,4	5 389 485,4	5 531,2	-165,3	704 729,5
обеспечение электрической энергией, газом и паром; кондиционирование воздуха	116 788,8	169 401,3	154 922,7	1 143,6	-24,6	132 386,5
водоснабжение; водоотведение, организация сбора и утилизации отходов, деятельность по ликвидации загрязнений	7 441,2	51 976,5	51 234,9	-	-	8 182,8
строительство	82 594,7	227 972,8	218 341,6	1 076,2	-269,9	93 032,2
торговля оптовая и розничная торговля; ремонт автотранспортных средств, мотоциклов	459 869,3	7 905 269,2	7 759 315,5	16 675,8	-82,8	622 416,0
транспортировка и хранение	155 498,1	1 310 643,6	1 238 670,2	41,1	-10,2	227 502,3
деятельность гостиниц и предприятий общественного питания	3 566,6	51 853,5	51 098,5	-	-	4 321,5

Экономическая ситуация

окончание

	Накоплено на начало января 2023 г.	Поступило	Погашено	Переоценка	Прочие изменения активов	Накоплено на конец сентября 2023 г.
деятельность в области информации и связи	8 164,6	210 873,2	205 566,6	-	...	13 469,8
деятельность финансовая и страховая	750 639,6	2 086 021,5	1 781 617,7	57 471,3	-16 983,8	1 095 530,9
деятельность по операциям с недвижимым имуществом	213 876,8	530 499,1	510 664,8	3 091,7	-60,1	236 742,7
деятельность профессиональная, научная и техническая	592 892,3	640 950,7	588 043,6	1 291,8	...	647 125,3
деятельность административная и сопутствующие дополнительные услуги	68 567,8	24 418,5	23 834,7	-	-	69 151,6
государственное управление и обес- печение военной безопасности; социальное обеспечение	183,6	...	...	-	-	183,6
образование	4 841,4	19 453,3	19 148,5	...	...	5 204,2
деятельность в области здравоохранения и социальных услуг	971,1	38 344,0	38 136,8	-	-	1 178,3
деятельность в области культуры, спорта, организации досуга и развлечений	4 741,0	8 456,3	8 583,5	-	-	4 613,7
предоставление прочих видов услуг	2 315,3	9 652,8	9 968,1	...	-	1 999,9

**Финансовые вложения по видам экономической деятельности**

млн рублей

	Поступило за январь-сентябрь 2023 г.			Накоплено на конец сентября 2023 г.		
	всего	в том числе:		всего	в том числе:	
		долгосрочные	краткосрочные		долгосрочные	краткосрочные
<b>Всего</b>	<b>18 872 029,8</b>	<b>1 176 742,1</b>	<b>17 695 287,6</b>	<b>3 911 290,8</b>	<b>2 532 343,5</b>	<b>1 378 947,3</b>
сельское, лесное хозяйство, охота, рыболовство и рыбоводство	85 871,4	5 422,5	80 448,9	39 407,9	30 378,0	9 029,9
добыча полезных ископаемых	...	...	...	4 112,1	1 067,8	3 044,3
обрабатывающие производства	5 491 390,4	109 267,3	5 382 123,0	704 729,5	376 327,5	328 402,0
обеспечение электрической энергией, газом и паром; кондиционирование воздуха	169 401,3	6 287,0	163 114,3	132 386,5	102 494,3	29 892,1
водоснабжение; водоотведение, организация сбора и утилизации отходов, деятельность по ликвидации загрязнений	51 976,5	...	49 071,0	8 182,8	3 692,7	4 490,1
строительство	227 972,8	23 839,0	204 133,8	93 032,2	62 351,4	30 680,8
торговля оптовая и розничная торговля; ремонт автотранспортных средств, мотоциклов	7 905 269,2	197 384,2	7 707 885,1	622 416,0	276 016,1	346 399,9
транспортировка и хранение	1 310 643,6	98 225,1	1 212 418,5	227 502,3	171 487,2	56 015,2
деятельность гостиниц и предприятий общественного питания	51 853,5	...	51 343,5	4 321,5	1 393,3	2 928,2

Экономическая ситуация

окончание

	Поступило за январь-сентябрь 2023 г.			Накоплено на конец сентября 2023 г.		
	всего	в том числе:		всего	в том числе:	
		долгосрочные	краткосрочные		долгосрочные	краткосрочные
деятельность в области информации и связи	210 873,2	1 301,6	209 571,6	13 469,8	4 385,7	9 084,1
деятельность финансовая и страховая	2 086 021,5	608 105,7	1 477 915,8	1 095 530,9	846 351,5	249 179,4
деятельность по операциям с недвижимым имуществом	530 499,1	27 337,3	503 161,9	236 742,7	113 176,4	123 566,4
деятельность профессиональная, научная и техническая	640 950,7	92 112,8	548 837,9	647 125,3	472 971,3	174 154,0
деятельность административная и сопутствующие дополнительные услуги	24 418,5	3 941,6	20 476,9	69 151,6	67 126,6	2 024,9
государственное управление и обеспечение военной безопасности; социальное обеспечение	...	-	...	183,6	...	183,5
образование	19 453,3	0,3	19 453,0	5 204,2	1 281,5	3 922,6
деятельность в области здравоохранения и социальных услуг	38 344,0	...	38 333,6	1 178,3	...	1 020,4
деятельность в области культуры, спорта, организации досуга и развлечений	8 456,3	...	8 431,2	4 613,7	1 570,4	3 043,3
предоставление прочих видов услуг	9 652,8	...	9 651,9	1 999,9	113,7	1 886,2

## 4.2 Инвестиции в нефинансовые активы

**Инвестиции в нефинансовые активы.** За январь-сентябрь 2023 г. инвестиции в нефинансовые активы (без субъектов малого предпринимательства и объема инвестиций, не наблюдаемых прямыми статистическими методами) составили 762 887,6 млн рублей, из них 97,9% приходилось на инвестиции в основной капитал.

### Инвестиции в нефинансовые активы

(без субъектов малого предпринимательства и объема инвестиций, не наблюдаемых прямыми статистическими методами)

	Январь-сентябрь 2023 г., млн рублей	в % к итогу
<b>Инвестиции в нефинансовые активы</b>	<b>762 887,6</b>	<b>100</b>
в том числе:		
инвестиции в основной капитал	747 058,0	97,9
инвестиции в произведенные нефинансовые активы	15 829,6	2,1

**Инвестиции в основной капитал.** В январе-сентябре 2023 г. использовано 933 822,5 млн рублей инвестиций в основной капитал или 105,5% к уровню предыдущего года.

### Динамика инвестиций в основной капитал<sup>1)</sup>

	Млн рублей	В % к соответствующему периоду предыдущего года (в сопоставимых ценах)
<b>2021 год</b>		
I квартал	147 790,4	96,5
II квартал	241 667,9	133,5
I полугодие	389 458,3	116,4
III квартал	307 198,2	124,2
Январь-сентябрь	696 656,5	119,7
IV квартал	485 945,0	90,3
Январь-декабрь	1 182 601,5	105,8

<sup>1)</sup> По полному кругу хозяйствующих субъектов, включая досчеты на инвестиции, не наблюдаемые прямыми статистическими методами. Квартальные итоги уточнены в соответствии с регламентом оценки, корректировки и публикации данных статистического наблюдения за строительством и инвестициями в основной капитал, утвержденным приказом Росстата от 26.09.2016 № 544.

## Экономическая ситуация

окончание

	Млн рублей	В % к соответствующему периоду предыдущего года (в сопоставимых ценах)
<b>2022 год</b>		
I квартал	224 208,0	136,3
II квартал	263 922,6	91,9
I полугодие	488 130,6	108,9
III квартал	317 718,3	87,1
Январь-сентябрь	805 848,9	99,4
IV квартал	523 529,6	91,5
Январь-декабрь	1 329 378,5	96,2
<b>2023 год</b>		
I квартал	223 863,5	87,4
II квартал	332 614,1	117,3
I полугодие	556 477,6	103,1
III квартал	377 344,9	108,8
Январь-сентябрь	933 822,5	105,5

### Инвестиции в основной капитал по видам активов

(по полному кругу хозяйствующих субъектов, включая досчеты на инвестиции, не наблюдаемые прямыми статистическими методами)

	Январь-сентябрь 2023 г.	
	млн рублей	в % к итогу
<b>Инвестиции в основной капитал</b>	<b>933 822,5</b>	<b>100</b>
в том числе направленные в:		
жилые здания и помещения	170 571,4	18,3
здания (кроме жилых) и сооружения, расходы на улучшение земель	351 503,8	37,6
машины, оборудование, включая хозяйственный инвентарь, и другие объекты	370 646,7	39,7
объекты интеллектуальной собственности	17 998,0	1,9
прочие	23 102,7	2,5

**Инвестиции в основной капитал по источникам финансирования**  
(без субъектов малого предпринимательства и объема инвестиций,  
не наблюдаемых прямыми статистическими методами)

	Январь-сентябрь 2023 г.	
	млн рублей	в % к итогу
<b>Всего</b>	<b>747 058,0</b>	<b>100</b>
в том числе по источникам финансирования:		
собственные средства	392 848,6	52,6
привлеченные средства	354 209,4	47,4
в том числе:		
кредиты банков	118 973,8	15,9
из них кредиты иностранных банков	...	...
заемные средства других организаций	30 206,7	4,0
инвестиции из-за рубежа	501,9	0,1
бюджетные средства	150 934,8	20,2
в том числе:		
из федерального бюджета	68 308,7	9,1
из бюджета субъекта Российской Федерации	71 318,5	9,5
из местных бюджетов	11 307,6	1,5
средства государственных внебюджетных фондов	349,9	0,0
прочие	53 242,3	7,1



**Объем инвестиций в основной капитал  
по видам экономической деятельности<sup>1)</sup>**  
(без субъектов малого предпринимательства и объема инвестиций,  
не наблюдаемых прямыми статистическими методами)

	Январь-сентябрь 2023 г.	
	млн рублей	в % к общему объему инвестиций
<b>Всего</b>	<b>747 058,0</b>	<b>100</b>
сельское, лесное хозяйство, охота, рыболовство и рыбоводство	11 724,7	1,6
добыча полезных ископаемых	888,8	0,1
обрабатывающие производства	120 972,4	16,2
обеспечение электрической энергией, газом и паром; кондиционирование воздуха	92 594,4	12,4
водоснабжение; водоотведение, организация сбора и утилизации отходов, деятельность по ликвидации загрязнений	22 320,2	3,0
строительство	41 020,6	5,5
торговля оптовая и розничная	61 919,7	8,3
торговля; ремонт автотранспортных средств, мотоциклов	95 903,5	12,8
транспортировка и хранение	3 750,3	0,5
деятельность гостиниц и предприятий общественного питания	16 360,9	2,2
деятельность в области информации и связи	3 884,2	0,5
деятельность финансовая и страховая	85 843,6	11,5
деятельность по операциям с недвижимым имуществом	110 225,2	14,8
деятельность профессиональная, научная и техническая	6 176,2	0,8
деятельность административная и сопутствующие дополнительные услуги	11 258,7	1,5
государственное управление и обеспечение военной безопасности; социальное обеспечение	26 448,4	3,5
образование	30 212,7	4,0
деятельность в области здравоохранения и социальных услуг	4 971,0	0,7
деятельность в области культуры, спорта, организации досуга и развлечений	582,7	0,1
предоставление прочих видов услуг		

Затраты организаций (без субъектов малого предпринимательства и объема инвестиций, не наблюдаемых прямыми статистическими методами) на приобретение основных средств, бывших в употреблении у других юридических и физических лиц, и объектов незавершенного строительства, в январе-сентябре 2023 г. составили 16 248,0 млн рублей (в январе-сентябре 2022 г. – 15 156,8 млн рублей).

<sup>1)</sup> Независимо от основного вида экономической деятельности хозяйствующих субъектов.

## 5. ЦЕНЫ

### 5.1. Индексы цен и тарифов

на конец периода, в процентах

	Октябрь 2023 г. к сентябрю 2023 г.	Октябрь 2023 г. к декабрю 2022 г.	Январь-октябрь 2023 г. к январю-октябрю 2022 г.
Индекс потребительских цен	100,4	105,9	107,7
Индекс цен производителей промышленных товаров <sup>1)</sup>	101,9	115,2	110,1
Сводный индекс цен на продукцию (затраты, услуги) инвестиционного назначения			
Индекс тарифов на грузовые перевозки	100,0	105,6	103,1

### 5.2. Потребительские цены

В январе-октябре 2023 г. по сравнению с январем-октябрем 2022 г. индекс потребительских цен составил 107,7%, в том числе на продовольственные товары – 104,1%, непродовольственные товары – 106,0%, услуги – 114,0%.

#### Индексы потребительских цен и тарифов на товары и услуги

к предыдущему месяцу, в процентах

	Все товары и услуги	В том числе		
		продовольственные товары	непродовольственные товары	услуги
<b>2022 год</b>				
Январь	101,5	101,8	101,2	101,6
Февраль	101,3	101,8	100,9	101,3
Март	107,3	105,4	111,0	105,0
<b>I квартал</b>	<b>110,3</b>	<b>109,2</b>	<b>113,3</b>	<b>108,0</b>
Апрель	101,7	102,8	101,8	100,2
Май	100,3	101,1	100,1	99,6
Июнь	99,8	98,8	99,5	101,7
<b>II квартал</b>	<b>101,9</b>	<b>102,7</b>	<b>101,4</b>	<b>101,4</b>
Июль	99,6	98,4	99,1	101,7
Август	99,6	98,5	100,1	100,4
Сентябрь	100,4	99,7	100,2	101,6
<b>III квартал</b>	<b>99,6</b>	<b>96,6</b>	<b>99,3</b>	<b>103,8</b>
Октябрь	100,4	100,6	100,2	100,3
Ноябрь	100,8	100,6	100,2	101,9
Декабрь	100,8	100,8	100,8	100,8
<b>IV квартал</b>	<b>102,0</b>	<b>102,0</b>	<b>101,1</b>	<b>103,1</b>
<b>Год</b>	<b>115,7</b>	<b>114,7</b>	<b>118,9</b>	<b>113,0</b>
<b>Декабрь 2022 г. к декабрю 2021г.</b>	<b>114,1</b>	<b>110,5</b>	<b>115,4</b>	<b>117,1</b>

<sup>1)</sup> На товары, предназначенные для реализации на внутреннем рынке.

	Все товары и услуги	В том числе		
		продовольственные товары	непродовольственные товары	услуги
<b>2023 год</b>				
Январь	100,9	101,2	100,8	100,9
Февраль	100,9	101,1	99,9	101,6
Март	100,7	99,98	100,3	101,8
<b>I квартал</b>	<b>102,5</b>	<b>102,2</b>	<b>101,0</b>	<b>104,3</b>
Апрель	100,6	100,6	100,04	101,2
Май	100,8	100,1	100,5	101,6
Июнь	100,3	99,4	100,3	101,2
<b>II квартал</b>	<b>101,7</b>	<b>100,1</b>	<b>100,9</b>	<b>104,0</b>
Июль	100,7	100,7	101,3	100,2
Август	99,8	99,2	101,5	99,0
Сентябрь	100,6	100,8	101,1	100,04
<b>III квартал</b>	<b>101,2</b>	<b>100,7</b>	<b>103,9</b>	<b>99,3</b>
Октябрь	100,4	101,1	100,4	99,7

**Базовый индекс потребительских цен (БИПЦ)**, исключая изменения цен на отдельные товары, подверженных влиянию факторов административного или сезонного характера, в октябре 2023 г. по отношению к предыдущему месяцу составил 100,5%, к декабрю предыдущего года – 106,5%.

**Стоимость фиксированного набора потребительских товаров и услуг** для межрегиональных сопоставлений покупательной способности населения в расчете на месяц в среднем по Московской области в конце октября 2023 г. составила 23 483,21 рубля и за месяц увеличилась на 0,8%, по отношению к декабрю предыдущего года увеличилась на 4,3%.

**Максимальное и минимальное изменение цен в октябре 2023 года на отдельные группы продовольственных товаров**

к соответствующему месяцу предыдущего года, в процентах

	Индекс цен по группе	Максимальное и минимальное изменение цен внутри группы	
		товары	индекс цен
Мясо и птица	113,7	Куры охлажденные и мороженые	125,4
		Говядина (кроме бескостного мяса)	104,4
Колбасные изделия	103,3	Колбаса полукопченая и варено-копченая	104,7
		Сосиски, сардельки	102,2
Рыба и морепродукты пищевые	104,8	Кальмары мороженые	106,6
		Соленые и копченые деликатесные продукты из рыбы	101,0
Молоко и молочная продукция	98,6	Смеси сухие молочные для детского питания	107,9
		Молоко питьевое цельное стерилизованное 2,5-3,2% жирности	94,1
Сыр	102,5	Сыры твердые, полутвердые и мягкие	103,2
		Сыры плавленые	99,7
Яйца	116,1	Яйца куриные	116,1
Сахар	105,2	Сахар-песок	105,2

	Индекс цен по группе	Максимальное и минимальное изменение цен внутри группы	
		товары	индекс цен
Хлеб и хлебобулочные изделия	103,4	Хлопья из злаков (сухие завтраки)	105,2
		Бараночные изделия	96,7
Крупа и бобовые	91,4	Рис шлифованный	101,2
		Крупа гречневая-ядрица	76,3
Макаронные изделия	95,4	Макаронные изделия из пшеничной муки высшего сорта	95,7
		Вермишель	94,9
Картофель	70,4	Картофель	70,4
Овощи	125,4	Помидоры свежие	150,3
		Овощи замороженные	100,8
Фрукты и цитрусовые	136,4	Апельсины	173,1
		Ягоды замороженные	92,1

**Стоимость минимального набора продуктов питания**, условно отражающая межрегиональную дифференциацию уровня потребительских цен на основные продукты питания, в октябре 2023 г. составила 5 947,98 рубля в расчете на месяц и снилась по сравнению с сентябрем 2023 г. на 0,1%, по отношению к декабрю предыдущего года увеличилась на 2,0%.

**Максимальное и минимальное изменение цен в октябре 2023 года на отдельные группы непродовольственных товаров**

к соответствующему месяцу предыдущего года, в процентах

	Индекс цен по группе	Максимальное и минимальное изменение цен внутри группы	
		товары	индекс цен
Одежда и белье	106,5	Брюки мужские из полушерстяных или смесовых тканей	113,8
		Куртка для детей школьного возраста с верхом из плащевых тканей утепленная	97,7
Трикотажные изделия	106,0	Майка, футболка мужская бельевая	110,8
		Трикотажная шапочка детская	100,4
Обувь кожаная, текстильная и комбинированная	102,8	Кроссовые туфли для детей	108,8
		Туфли женские летние, босоножки	95,6
Парфюмерно-косметические товары	106,1	Туалетная вода	109,9
		Мыло туалетное жидкое	102,5
Печатные издания	104,1	Газета в розницу	106,2
		Учебник, учебное пособие, дидактический материал для общеобразовательной школы	101,7

	Индекс цен по группе	Максимальное и минимальное изменение цен внутри группы	
		товары	индекс цен
Строительные материалы	102,7	Металлочерепица	113,8
		Рубероид	94,6
Медикаменты	107,0	Ацетилсалициловая кислота (Аспирин отечественный)	134,9
		Цефтриаксон	95,8

**Структура стоимости минимального набора продуктов питания в октябре**  
в %, в расчете на месяц

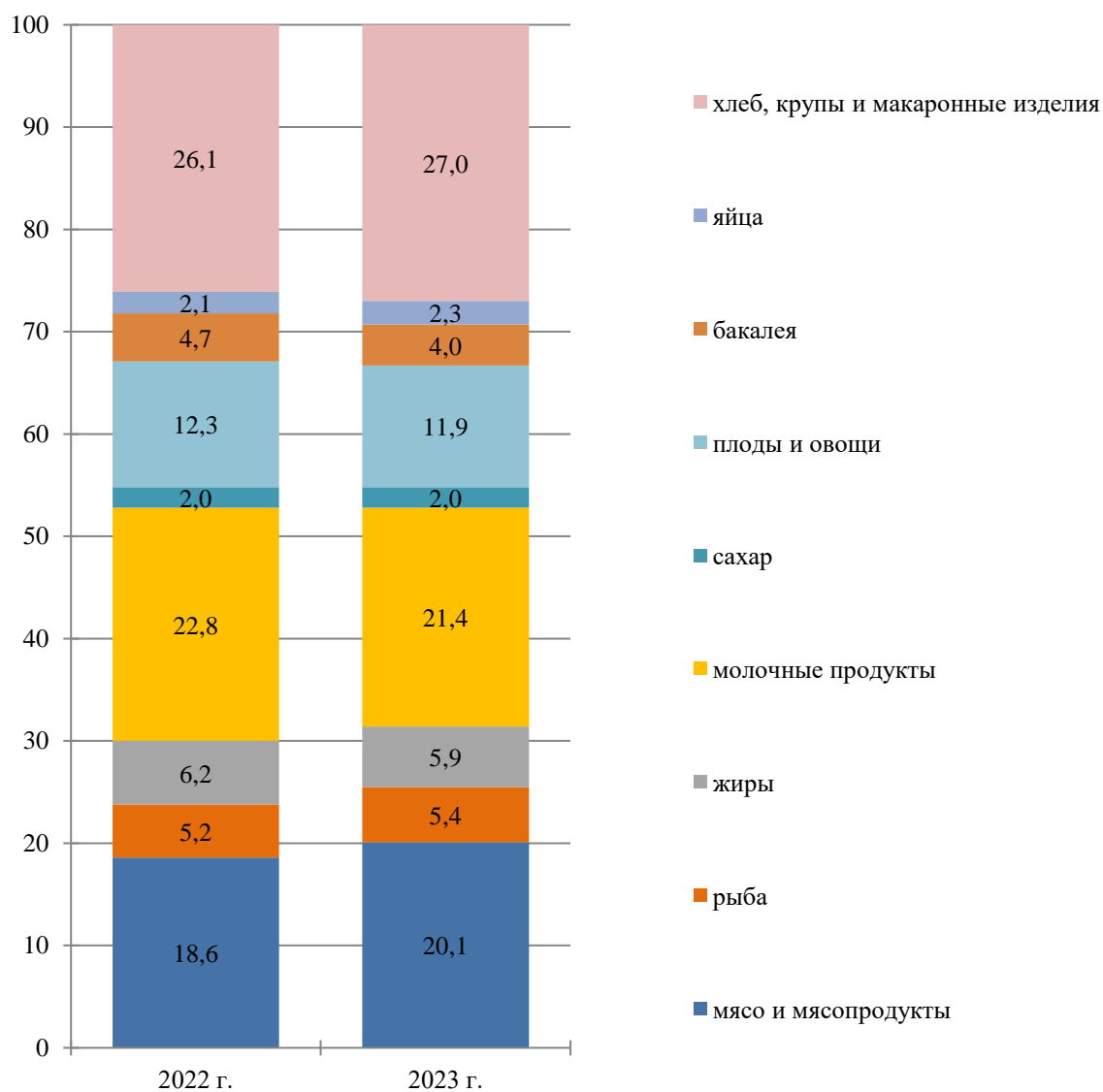

**Динамика стоимости минимального набора продуктов питания  
и потребительских цен на товары и услуги**  
на конец периода, в % к предыдущему периоду

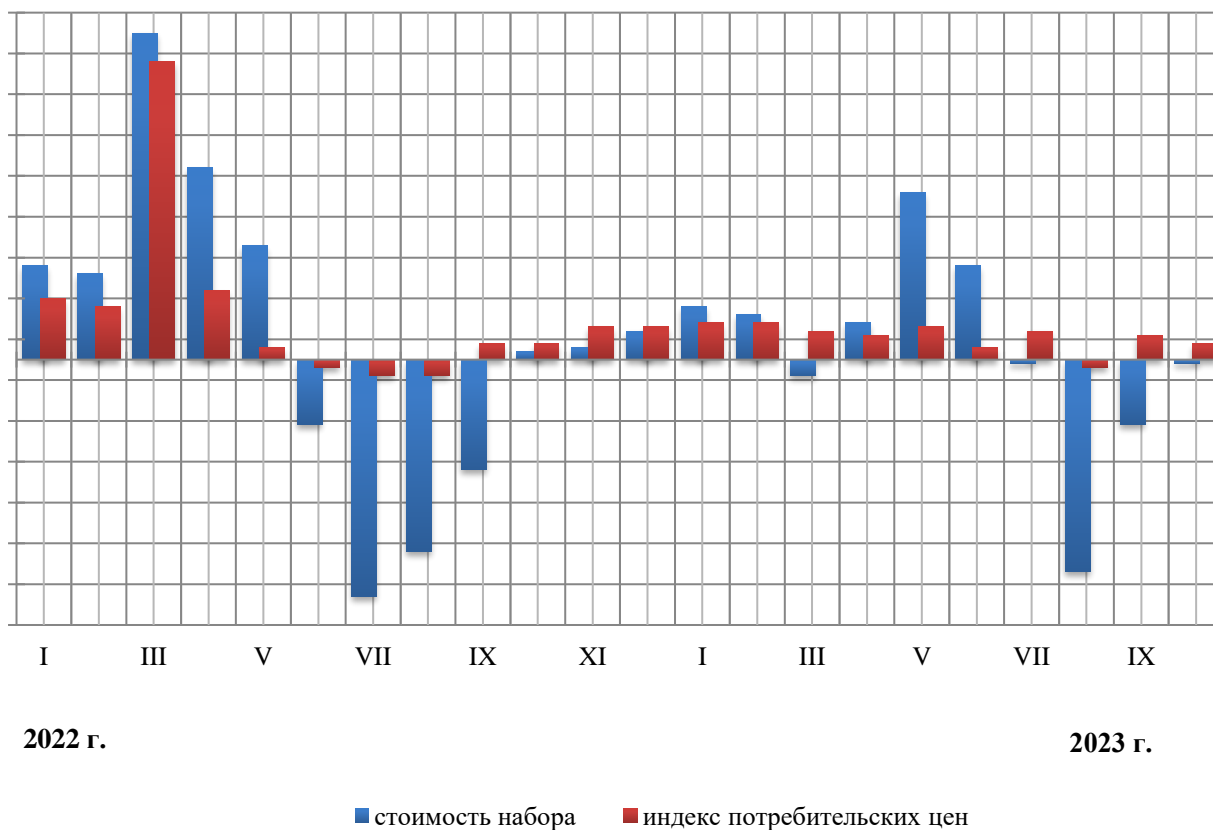

**Средние потребительские цены и индексы цен на нефтепродукты**

	Октябрь 2023 г.	Октябрь 2023 г., в % к сентябрю 2023 г.	Октябрь 2023 г., в % к октябрю 2022 г.
Дизельное топливо, л	62,12	97,3	114,7
Бензин автомобильный марки АИ-92, л	50,23	97,2	107,7
Бензин автомобильный марки АИ-95, л	55,38	97,5	107,6
Бензин автомобильный марки АИ-98 и выше, л	68,98	99,5	111,2

**Максимальное и минимальное изменение цен и тарифов  
в октябре 2023 года на отдельные виды услуг**

к соответствующему месяцу предыдущего года, в процентах

	Индекс цен и тарифов по группе	Максимальное и минимальное изменение цен внутри группы	
		услуги	индекс цен
Бытовые услуги	106,9	Установка натяжного потолка, м <sup>2</sup>	113,3
		Замена элементов питания в наручных часах, услуга	101,9
Услуги пассажирского транспорта	112,3	Проезд в сидячих вагонах в скоростных поездах дальнего следования, в расчете на 100 км пути	141,2
		Проезд в плацкартном вагоне скорого нефирменного поезда дальнего следования, в расчете на 100 км пути	90,6
Услуги организаций культуры	108,8	Кинотеатры, билет	110,2
		Театры, билет	104,2
Услуги образования	104,9	Занятия на курсах иностранных языков, академический час	107,0
		Занятия на курсах профессионального обучения, академический час	101,1
Санаторно-оздоровительные услуги	110,4	Санаторий, день	112,1
		Дом отдыха, пансионат, день	109,9
Медицинские услуги	105,4	Первичный консультативный осмотр больного у стоматолога, посещение	111,5
		Диагностика на магнитно-резонансном или компьютерном томографе, услуга	100,1

### 5.3. Индексы цен производителей промышленных товаров<sup>1)</sup>

Индекс цен производителей промышленных товаров в январе-октябре 2023 г. относительно января-октября 2022 г. составил 110,1%, из него добыча полезных ископаемых – 103,2% в обрабатывающих производствах – 109,9%, в обеспечении электрической энергией, газом и паром; кондиционировании воздуха – 112,0%, в водоснабжении; водоотведении, организации сбора и утилизации отходов, деятельности по ликвидации загрязнений – 111,5%.

#### Индексы цен производителей промышленных товаров

на конец периода, в процентах

	Всего		В том числе							
	к предыду- щему периоду	к декабрю предыду- щего года	добыча полезных ископаемых		обрабатывающие производства		обеспечение электрической энергией, газом и паром; кондиционирование воздуха		водоснабжение; водоотведение, организация сбора и утилизации отходов, деятельность по ликвидации загрязнений	
			к предыду- щему периоду	к декабрю предыду- щего года	к предыду- щему периоду	к декабрю предыду- щего года	к предыду- щему периоду	к декабрю предыду- щего года	к предыду- щему периоду	к декабрю предыду- щего года
<b>2022 год</b>										
Январь	102,3	102,3	100,0	100,0	102,8	102,8	97,7	97,7	99,9	99,9
Февраль	102,2	104,5	105,3	105,3	102,3	105,2	101,6	99,3	100,0	99,9
Март	105,4	110,1	112,1	118,1	105,8	111,3	101,7	100,9	100,0	99,9
<b>I квартал</b>	<b>110,1</b>	<b>x</b>	<b>118,1</b>	<b>x</b>	<b>111,3</b>	<b>x</b>	<b>100,9</b>	<b>x</b>	<b>99,9</b>	<b>x</b>
Апрель	103,3	113,7	100,0	118,1	103,8	115,6	97,7	98,6	100,0	99,9
Май	100,6	114,4	106,8	126,0	100,5	116,2	101,8	100,4	100,0	99,9
Июнь	98,7	113,0	96,6	121,8	98,8	114,8	97,9	98,2	100,0	99,9
<b>II квартал</b>	<b>102,6</b>	<b>x</b>	<b>103,2</b>	<b>x</b>	<b>103,1</b>	<b>x</b>	<b>97,4</b>	<b>x</b>	<b>100,0</b>	<b>x</b>
Июль	98,4	111,2	94,2	114,7	98,0	112,5	102,1	100,3	102,2	102,1
Август	101,3	112,6	96,3	110,5	101,0	113,6	105,1	105,4	101,2	103,4
Сентябрь	99,5	112,0	100,0	110,5	99,4	112,9	100,04	105,5	100,0	103,4
<b>III квартал</b>	<b>99,1</b>	<b>x</b>	<b>90,7</b>	<b>x</b>	<b>98,4</b>	<b>x</b>	<b>107,4</b>	<b>x</b>	<b>103,5</b>	<b>x</b>
Октябрь	99,6	111,5	104,0	114,8	99,5	112,3	100,2	105,6	100,0	103,4
Ноябрь	100,1	111,6	100,0	114,8	100,2	112,5	98,9	104,5	100,0	103,4
Декабрь	100,2	111,8	98,2	112,7	100,1	112,6	99,98	104,5	103,4	106,9
<b>IV квартал</b>	<b>99,6</b>	<b>x</b>	<b>102,0</b>	<b>x</b>	<b>99,8</b>	<b>x</b>	<b>99,1</b>	<b>x</b>	<b>103,4</b>	<b>x</b>
<b>Год</b>	<b>115,0</b>	<b>x</b>	<b>134,8</b>	<b>x</b>	<b>116,5</b>	<b>x</b>	<b>103,3</b>	<b>x</b>	<b>103,6</b>	<b>x</b>

<sup>1)</sup> На товары, предназначенные для реализации на внутреннем рынке.



## Экономическая ситуация

окончание

	Всего		В том числе							
	к предыду- щему периоду	к декабрю предыду- щего года	добыча полезных ископаемых		обрабатывающие производства		обеспечение электрической энергией, газом и паром; кондиционирование воздуха		водоснабжение; водоотведение, организация сбора и утилизации отходов, деятельность по ликвидации загрязнений	
			к предыду- щему периоду	к декабрю предыду- щего года	к предыду- щему периоду	к декабрю предыду- щего года	к предыду- щему периоду	к декабрю предыду- щего года	к предыду- щему периоду	к декабрю предыду- щего года
<b>2023 год</b>										
Январь	106,4	106,4	100,0	100,0	106,5	106,5	108,1	108,1	102,5	102,5
Февраль	102,0	107,9	99,2	99,2	102,1	107,9	101,1	109,3	103,0	105,6
Март	100,7	108,7	100,7	99,9	100,6	108,5	102,2	112,4	99,9	105,5
<b>I квартал</b>	<b>108,7</b>	<b>х</b>	<b>99,9</b>	<b>х</b>	<b>108,5</b>	<b>х</b>	<b>112,4</b>	<b>х</b>	<b>105,5</b>	<b>х</b>
Апрель	100,9	109,6	100,5	100,4	101,1	109,7	98,6	110,8	100,1	105,5
Май	100,3	109,9	97,7	98,1	100,3	110,1	99,5	110,2	100,0	105,5
Июнь	100,2	110,1	103,6	101,7	100,2	110,3	99,9	110,1	100,1	105,6
<b>II квартал</b>	<b>101,3</b>	<b>х</b>	<b>101,8</b>	<b>х</b>	<b>101,6</b>	<b>х</b>	<b>98,0</b>	<b>х</b>	<b>100,1</b>	<b>х</b>
Июль	100,2	110,4	102,0	103,7	100,1	110,5	101,3	111,5	100,0	105,6
Август	101,7	112,2	100,5	104,2	101,9	112,5	99,7	111,2	100,0	105,6
Сентябрь	100,8	113,1	103,1	107,4	100,9	113,6	99,4	110,6	100,0	105,6
<b>III квартал</b>	<b>102,6</b>	<b>х</b>	<b>105,6</b>	<b>х</b>	<b>102,9</b>	<b>х</b>	<b>100,5</b>	<b>х</b>	<b>100,0</b>	<b>х</b>
Октябрь	101,9	115,2	99,99	107,4	102,1	115,9	101,6	112,3	99,9	105,5

### Индексы цен производителей по видам экономической деятельности

на конец периода, в процентах

	Октябрь 2023 г. к сентябрю 2023 г.	Октябрь 2023 г. к декабрю 2022 г.	Январь-октябрь 2023 г. к январю-октябрю 2022 г.
<b>Добыча полезных ископаемых</b>	<b>99,99</b>	<b>107,4</b>	<b>103,2</b>
добыча камня, песка и глины	99,99	107,4	103,2
<b>Обрабатывающие производства</b>	<b>102,1</b>	<b>115,9</b>	<b>109,9</b>
в том числе:			
производство пищевых продуктов	101,8	109,6	103,9
производство напитков	100,1	114,9	117,0
производство текстильных изделий	95,8	100,1	110,2
производство одежды	98,9	100,6	96,1
обработка древесины и производство изделий из дерева и пробки, кроме мебели, производство изделий из соломки и материалов для плетения	107,9	116,1	81,5
Деятельность полиграфическая и копирование носителей информации	94,1	101,1	112,7

## Экономическая ситуация

окончание

	Октябрь 2023 г. к сентябрю 2023 г.	Октябрь 2023 г. к декабрю 2022 г.	Январь-октябрь 2023 г. к январю-октябрю 2022 г.
производство кокса и нефтепродуктов	95,3	146,4	50,1
производство химических веществ и химических продуктов	102,8	97,0	94,8
производство лекарственных средств и материалов, применяемых в медицинских целях и ветеринарии	100,2	113,9	111,3
производство резиновых и пластмассовых изделий	103,6	112,6	97,1
производство прочей неметаллической минеральной продукции	99,2	105,1	104,1
производство металлургическое	103,7	179,0	189,3
производство готовых металлических изделий, кроме машин и оборудования	107,4	142,2	113,6
производство компьютеров, электронных и оптических изделий	99,7	101,8	100,8
производство электрического оборудования	100,0	100,3	100,4
производство машин и оборудования, не включенных в другие группировки	100,0	119,4	110,2
Производство автотранспортных средств, прицепов и полуприцепов	100,0	94,6	104,4
производство прочих транспортных средств и оборудования	102,2	101,6	118,5
производство мебели	94,3	103,9	104,5
производство прочих готовых изделий	100,0	107,7	119,1
<b>Обеспечение электрической энергией, газом и паром; кондиционирование воздуха</b>	<b>101,6</b>	<b>112,3</b>	<b>112,0</b>
из них:			
производство, передача и распределение электроэнергии	103,2	118,6	112,8
производство, передача и распределение пара и горячей воды; кондиционирование воздуха	99,6	105,2	111,0
<b>Водоснабжение; водоотведение, организация сбора и утилизации отходов, деятельность по ликвидации загрязнений</b>	<b>99,9</b>	<b>105,5</b>	<b>111,5</b>

### 5.4. Индексы цен на продукцию инвестиционного назначения

В январе-октябре 2023 г. сводный индекс цен на продукцию (затраты, услуги) инвестиционного назначения составил 109,5%, в том числе индекс цен производителей на строительную продукцию – 106,4%, индекс цен приобретения машин и оборудования инвестиционного назначения – 114,5%, индекс цен на прочую продукцию (затраты, услуги) инвестиционного назначения – 105,3%.

#### Индексы цен на продукцию (затраты, услуги) инвестиционного назначения

на конец периода, в процентах

	Всего		в том числе на					
	к предыду- щему периоду	к декабрю предыду- щего года	строительную продукцию		приобретение машин и оборудования инвестици- онного назначения		прочую продукцию (затраты, услуги) инвести- ционного назначения	
			к предыдуще- му периоду	к декабрю предыдуще- го года	к предыдуще- му периоду	к декабрю предыдуще- го года	к предыдуще- му периоду	к декабрю предыдуще- го года
<b>2022 год</b>								
Январь	101,4	101,4	100,9	100,9	102,2	102,2	103,4	103,4
Февраль	101,2	103,0	101,1	102,6	101,4	103,6	101,0	104,5
Март	105,8	109,0	101,6	104,1	113,6	117,9	104,4	109,1
<b>I квартал</b>	<b>109,0</b>	<b>х</b>	<b>104,1</b>	<b>х</b>	<b>117,9</b>	<b>х</b>	<b>109,1</b>	<b>х</b>
Апрель	102,5	111,7	102,5	106,7	102,4	120,7	103,0	112,3
Май	101,1	112,9	100,5	107,2	102,3	123,4	99,9	112,2
Июнь	100,4	113,4	101,0	108,3	99,4	122,7	99,6	111,8
<b>II квартал</b>	<b>104,0</b>	<b>х</b>	<b>104,0</b>	<b>х</b>	<b>104,1</b>	<b>х</b>	<b>102,5</b>	<b>х</b>
Июль	100,3	113,7	99,9	108,2	101,0	123,9	101,9	113,9
Август	100,8	114,7	101,2	109,5	100,4	124,4	99,8	113,7
Сентябрь	100,3	115,1	100,5	110,0	100,1	124,5	99,3	112,9
<b>III квартал</b>	<b>101,5</b>	<b>х</b>	<b>101,6</b>	<b>х</b>	<b>101,4</b>	<b>х</b>	<b>101,0</b>	<b>х</b>
Октябрь	100,4	115,5	100,5	110,5	100,3	124,8	99,6	112,5
Ноябрь	100,6	116,2	100,7	111,3	100,4	125,3	100,7	113,2
Декабрь	100,2	116,4	100,3	111,6	100,0	125,3	100,5	113,8
<b>IV квартал</b>	<b>101,1</b>	<b>х</b>	<b>101,4</b>	<b>х</b>	<b>100,6</b>	<b>х</b>	<b>100,8</b>	<b>х</b>
<b>Год</b>	<b>116,0</b>	<b>х</b>	<b>112,5</b>	<b>х</b>	<b>122,5</b>	<b>х</b>	<b>114,3</b>	<b>х</b>

Экономическая ситуация

окончание

	Всего		в том числе на					
	к предыду- щему периоду	к декабрю предыду- щего года	строительную продукцию		приобретение машин и оборудования инвестици- онного назначения		прочую продукцию (затраты, услуги) инвести- ционного назначения	
			к предыдуще- му периоду	к декабрю предыдуще- го года	к предыдуще- му периоду	к декабрю предыдуще- го года	к предыдуще- му периоду	к декабрю предыдуще- го года
<b>2023 год<sup>1)</sup></b>								
Январь	100,9	100,9	100,7	100,7	101,2	101,2	101,3	101,3
Февраль	101,2	102,1	100,4	101,1	102,7	103,9	97,7	99,0
Март	100,1	102,2	100,0	101,1	99,9	103,8	103,0	101,9
<b>I квартал</b>	<b>102,2</b>	<b>х</b>	<b>101,1</b>	<b>х</b>	<b>103,8</b>	<b>х</b>	<b>101,9</b>	<b>х</b>
Апрель	100,9	103,2	100,1	101,2	102,2	106,1	100,6	102,5
Май	99,9	103,1	100,2	101,4	99,5	105,6	100,04	102,5
Июнь	101,1	104,2	100,4	101,8	102,2	107,9	99,0	101,5
<b>II квартал</b>	<b>101,9</b>	<b>х</b>	<b>100,7</b>	<b>х</b>	<b>104,0</b>	<b>х</b>	<b>99,6</b>	<b>х</b>
Июль	101,6	105,9	100,3	102,2	103,5	111,8	100,9	102,4
Август	101,3	107,2	100,7	102,9	102,3	114,3	100,7	103,2
Сентябрь	100,6	107,9	100,3	103,1	101,0	115,5	100,6	103,8
<b>III квартал</b>	<b>103,6</b>	<b>х</b>	<b>101,3</b>	<b>х</b>	<b>107,0</b>	<b>х</b>	<b>102,3</b>	<b>х</b>
Октябрь	100,5	108,5	100,2	103,4	100,8	116,4	101,9	105,8

**Индексы цен на приобретенные основные строительные материалы,  
детали и конструкции**

на конец периода, в процентах

	Октябрь 2023 г. к сентябрю 2023 г.	Октябрь 2023 г. к декабрю 2022 г.	Январь-октябрь 2023 г. к январю-октябрю 2022 г.
Сталь арматурная горячекатаная для железобетонных конструкций	100,1	94,7	88,0
Бетон, готовый для заливки (товарный бетон)	100,3	102,7	100,7
Растворы строительные	100,0	102,6	102,2
Пески природные	108,3	116,8	109,1
Бензин автомобильный	100,2	115,1	125,6

<sup>1)</sup> Данные уточнены.

## 5.5. Индексы тарифов на грузовые перевозки

Индекс тарифов на грузовые перевозки в октябре 2023 г. составил 100,0% относительно предыдущего месяца.

### Динамика тарифов на грузовые перевозки

на конец периода; в процентах

	Всего		В том числе транспорт автомобильный	
	к предыдущему периоду	к декабрю предыдущего года	к предыдущему периоду	к декабрю предыдущего года
<b>2022 год</b>				
Январь	105,9	105,9	105,9	105,9
Февраль	100,3	106,2	100,3	106,2
Март	100,2	106,3	100,2	106,3
<b>I квартал</b>	<b>106,3</b>	<b>х</b>	<b>106,3</b>	<b>х</b>
Апрель	99,9	106,2	99,9	106,2
Май	100,04	106,3	100,04	106,3
Июнь	100,04	106,3	100,04	106,3
<b>II квартал</b>	<b>99,97</b>	<b>х</b>	<b>99,97</b>	<b>х</b>
Июль	100,0	106,3	100,0	106,3
Август	100,0	106,3	100,0	106,3
Сентябрь	100,0	106,3	100,0	106,3
<b>III квартал</b>	<b>100,01</b>	<b>х</b>	<b>100,01</b>	<b>х</b>
Октябрь	100,0	106,3	100,0	106,3
Ноябрь	100,0	106,3	100,0	106,3
Декабрь	98,9	105,1	98,9	105,1
<b>IV квартал</b>	<b>98,9</b>	<b>х</b>	<b>98,9</b>	<b>х</b>
<b>Год</b>	<b>106,6</b>	<b>х</b>	<b>106,6</b>	<b>х</b>
<b>2023 год</b>				
Январь	105,2	105,2	105,2	105,2
Февраль	100,0	105,2	100,0	105,2
Март	100,0	105,2	100,0	105,2
<b>I квартал</b>	<b>105,2</b>	<b>х</b>	<b>105,2</b>	<b>х</b>
Апрель	100,0	105,2	100,0	105,2
Май	100,0	105,2	100,0	105,2
Июнь	100,0	105,2	100,0	105,2
<b>II квартал</b>	<b>100,02</b>	<b>х</b>	<b>100,02</b>	<b>х</b>
Июль	100,3	105,6	100,3	105,6
Август	100,02	105,6	100,02	105,6
Сентябрь	100,02	105,6	100,02	105,6
<b>III квартал</b>	<b>100,4</b>	<b>х</b>	<b>100,4</b>	<b>х</b>
Октябрь	100,0	105,6	100,0	105,6

### Индексы тарифов на грузовые перевозки

на конец периода, в процентах

	Октябрь 2023 г. к сентябрю 2023 г.	Октябрь 2023 г. к декабрю 2022 г	Январь-октябрь 2023 г. к январю-октябрю 2022 г.
<b>Грузовой транспорт</b>	<b>100,00</b>	<b>105,6</b>	<b>103,1</b>
в том числе: автомобильный	100,0	105,6	103,1

## 6. ФИНАНСЫ

### 6.1. Исполнение бюджета

#### Исполнение консолидированного бюджета Московской области (по данным Министерства экономики и финансов Московской области)

миллионов рублей

	доходы	расходы	профицит(+), дефицит(-)
<b>2022 год</b>			
Январь	45 505,8	48 233,9	-2 728,1
Январь-февраль	105 397,3	110 197,7	-4 800,4
Январь-март	218 469,2	185 567,2	32 902,0
Январь-апрель	328 498,8	286 550,6	41 948,2
Январь-май	401 660,3	351 980,5	49 679,8
Январь-июнь	470 220,4	436 369,6	-389 347,2
Январь-июль	598 188,1	541 768,8	56 419,3
Январь-август	672 108,6	615 555,5	56 553,1
Январь-сентябрь	746 395,4	692 139,8	54 255,6
Январь-октябрь	861 182,5	786 944,3	74 238,2
Январь-декабрь	948 462,7	892 484,5	55 978,2
Январь-декабрь	1 066 560,0	1 134 246,2	-67 686,2
<b>2023 год</b>			
Январь	47 386,8	60 577,0	-13 190,2
Январь-февраль	55 604,1	128 919,2	-73 315,1
Январь-март	246 610,8	210 359,5	36 251,5
Январь-апрель	404 629,8	330 892,6	73 736,8
Январь-май	476 521,6	411 574,8	64 946,8
Январь-июнь	555 688,2	499 432,5	56 225,7
Январь-июль	704 656,2	609 388,5	95 267,7
Январь-август	791 049,3	685 131,8	105 917,5
Январь-сентябрь	872 451,2	768 456,5	103 994,7

**Консолидированный бюджет Московской области**

млн. рублей

	Январь-сентябрь 2023 г.	В % к итогу
<b>Доходы</b>	<b>872 451,2</b>	<b>100</b>
в том числе:		
Налоговые и неналоговые доходы	783 661,8	89,8
из них:		
налог на прибыль организаций	269 730,7	30,9
налог на доходы физических лиц	283 896,0	32,5
налоги на товары (работы, услуги), реализуемые на территории Российской Федерации	49 406,1	5,7
налоги на совокупный доход	61 804,1	7,1
налоги на имущество	69 141,6	7,9
налоги, сборы и регулярные платежи за пользование природными ресурсами	677,0	0,1
доходы от использования имущества, находящегося в государственной и муниципальной собственности	16 195,7	1,9
доходы от продажи материальных и нематериальных активов	6 875,2	0,8
Безвозмездные поступления	88 789,4	10,2
<b>Расходы</b>	<b>768 456,5</b>	<b>100</b>
из них на:		
общегосударственные вопросы	49 688,3	6,5
национальную безопасность и правоохранительную деятельность	11 057,8	1,4
национальную экономику	125 177,2	16,3
жилищно-коммунальное хозяйство	63 623,7	8,3
охрану окружающей среды	14 986,6	2,0
образование	222 685,4	29,0
культуру, кинематографию	18 017,7	2,3
здравоохранение	72 713,1	9,5
социальную политику	161 483,3	21,0
физическую культуру и спорт	19 953,0	2,6
средства массовой информации	3 697,6	0,5

## 6.2. Финансовый результат деятельности организаций

(по организациям, не относящимся к субъектам малого предпринимательства, средняя численность работников которых превышает 15 человек)

В январе-сентябре 2023 г. сальдированный финансовый результат (прибыль минус убыток) организаций составил 1 090,0 млрд рублей (2,8 тыс. организаций получили прибыль в размере 1 282,0 млрд рублей, 0,8 тыс. организаций – убыток на сумму 192,0 млрд рублей).

### Финансовые результаты деятельности организаций по видам экономической деятельности в январе-сентябре 2023 г.

миллионов рублей

	Сальдо прибылей и убытков (-)		Сумма прибыли, млн рублей	Доля прибыльных организаций в общем числе организаций, %	Сумма убытка, млн рублей	Доля убыточных организаций в общем числе организаций, %
	млн рублей	в % к январю-сентябрю 2022 г.				
<b>Всего</b>	<b>1 090 027,8</b>	<b>118,4</b>	<b>1 282 020,8</b>	<b>76,9</b>	<b>191 993,0</b>	<b>23,1</b>
в том числе:						
<b>Сельское, лесное хозяйство, охота, рыболовство и рыбоводство</b>	<b>3 237,7</b>	<b>61,1</b>	<b>6 494,1</b>	<b>60,0</b>	<b>3 256,4</b>	<b>40,0</b>
<b>Добыча полезных ископаемых</b>	<b>...</b>	<b>40,0</b>	<b>2 328,1</b>	<b>73,3</b>	<b>...</b>	<b>26,7</b>
<b>Обрабатывающие производства</b>	<b>522 323,2</b>	<b>127,0</b>	<b>562 785,2</b>	<b>82,0</b>	<b>40 462,1</b>	<b>18,0</b>
из них:						
производство пищевых продуктов	109 157,1	144,6	112 149,2	83,3	2 992,1	16,7
производство напитков	61 623,7	105,2	62 129,7	92,0	...	8,0
производство текстильных изделий	3 156,2	119,6	3 448,1	92,6	...	7,4
производство одежды	2 412,7	138,2	2 413,7	93,3	...	6,7
производство кожи и изделий из кожи	...	79,5	...	100,0	-	-
обработка древесины и производство изделий из дерева и пробки, кроме мебели, производство изделий из соломки и материалов для плетения	6 682,6	90,3	6 813,4	92,3	...	7,7
производство бумаги и бумажных изделий	15 711,8	114,8	16 220,7	73,7	508,9	26,3
деятельность полиграфическая и копирование носителей информации	3 788,9	89,1	4 544,5	68,4	755,6	31,6



## Экономическая ситуация

продолжение

	Сальдо прибылей и убытков (-)		Сумма прибыли, млн рублей	Доля прибыльных организаций в общем числе организаций, %	Сумма убытка, млн рублей	Доля убыточных организаций в общем числе организаций, %
	млн рублей	в % к январю-сентябрю 2022 г.				
производство кокса и нефтепродуктов	...	177,9	...	66,7	...	33,3
производство химических веществ и химических продуктов	37 055,7	102,4	39 102,1	89,8	2 046,4	10,2
производство лекарственных средств и материалов, применяемых в медицинских целях	17 025,1	55,6	24 951,5	81,8	7 926,4	18,2
производство резиновых и пластмассовых изделий	22 712,6	121,1	25 788,9	84,0	3 076,2	16,0
производство прочей неметаллической минеральной продукции	41 556,3	88,6	42 610,8	83,7	1 054,5	16,3
производство металлургическое	53 551,8	957,3	53 711,4	90,0	159,6	10,0
производство готовых металлических изделий, кроме машин и оборудования	78 515,7	308,2	82 442,8	79,1	3 927,0	20,9
производство компьютеров, электронных и оптических изделий	21 883,9	505,9	22 679,1	84,1	795,2	15,9
производство электрического оборудования	15 681,3	26,5	16 213,1	85,7	531,8	14,3
производство машин и оборудования, не включенных в другие группировки	8 253,3	60,0	14 016,6	73,1	5 763,3	26,9
производство автотранспортных средств, прицепов и полуприцепов	329,9	-	4 477,1	63,6	4 147,2	36,4
производство прочих транспортных средств и оборудования	6 191,9	-	10 738,5	73,7	4 546,6	26,3
производство мебели	3 998,5	120,5	4 119,2	75,0	120,7	25,0

продолжение

	Сальдо прибылей и убытков (-)		Сумма прибылей, млн рублей	Доля прибыльных организаций в общем числе организаций, %	Сумма убытка, млн рублей	Доля убыточных организаций в общем числе организаций, %
	млн рублей	в % к январю-сентябрю 2022 г.				
производство прочих готовых изделий	1 158,9	82,7	1 292,8	79,2	134,0	20,8
ремонт и монтаж машин и оборудования	1 678,8	6235,0	2 184,4	65,6	505,5	34,4
<b>Обеспечение электрической энергией, газом и паром; кондиционирование воздуха</b>	<b>32 989,0</b>	<b>116,4</b>	<b>35 180,4</b>	<b>59,7</b>	<b>2 191,4</b>	<b>40,3</b>
из них:						
производство, передача и распределение электроэнергии	...	146,1	...	85,7	130,8	14,3
производство, передача и распределение пара и горячей воды; кондиционирование воздуха	10 875,1	92,2	12 935,7	53,6	2 060,6	46,4
<b>Водоснабжение; водоотведение, организация сбора и утилизация отходов, деятельность по ликвидации загрязнений</b>	<b>4 703,4</b>	<b>96,6</b>	<b>5 359,9</b>	<b>69,8</b>	<b>656,5</b>	<b>30,2</b>
<b>Строительство</b>	<b>4 230,4</b>	<b>59,6</b>	<b>23 741,4</b>	<b>77,0</b>	<b>19 511,1</b>	<b>23,0</b>
<b>Торговля оптовая и розничная; ремонт автотранспортных средств и мотоциклов</b>	<b>324 868,6</b>	<b>104,8</b>	<b>353 752,3</b>	<b>84,6</b>	<b>28 883,6</b>	<b>15,4</b>
в том числе:						
торговля оптовая и розничная автотранспортными средствами и мотоциклами и их ремонт	33 889,9	71,1	36 566,9	86,9	2 677,0	13,1
торговля оптовая, кроме оптовой торговли автотранспортными средствами и мотоциклами	195 503,8	111,1	209 781,4	85,7	14 277,6	14,3
торговля розничная, кроме торговли автотранспортными средствами и мотоциклами	95 474,9	110,4	107 404,0	72,9	11 929,1	27,1

	Сальдо прибылей и убытков (-)		Сумма прибыли, млн рублей	Доля прибыльных организаций в общем числе организаций, %	Сумма убытка, млн рублей	Доля убыточных организаций в общем числе организаций, %
	млн рублей	в % к январю-сентябрю 2022 г.				
Транспортировка и хранение	116 897,9	144,0	129 747,3	75,4	12 849,4	24,6
Деятельность гостиниц и предприятий общественного питания	198,6	8,7	2 668,8	68,5	2 470,2	31,5
Деятельность в области информации и связи	-12 298,6	-	2 919,2	73,7	15 217,8	26,3
Деятельность финансовая и страховая	16 293,1	60,8	27 574,3	42,9	11 281,1	57,1
Деятельность по операциям с недвижимым имуществом	19 326,0	329,8	45 652,3	67,0	26 326,4	33,0
Деятельность профессиональная, научная и техническая	46 452,6	451,8	65 194,8	56,6	18 742,2	43,4
Деятельность административная и сопутствующие дополнительные услуги	6 710,2	96,6	12 381,3	69,6	5 671,1	30,4
Государственное управление и обеспечение военной безопасности; обязательное социальное обеспечение	...	-	-	-	...	100,0
Образование	993,0	252,7	1 565,3	83,6	572,3	16,4
Деятельность в области здравоохранения и социальных услуг	617,2	35,6	2 546,8	70,0	1 929,7	30,0
Деятельность в области культуры, спорта, организации досуга и развлечений	1 603,2	159,3	2 057,3	65,6	454,0	34,4
Предоставление прочих видов услуг	21,2	1,7	72,0	80,8	50,7	19,2

### 6.3. Состояние платежей и расчетов в организациях

На 1 октября 2023 г. суммарная задолженность по обязательствам составила 12 817,3 млрд рублей, из неё просроченная – 61,4 млрд рублей или 0,5% от общей суммы задолженности (на 1 октября 2022 г. – 0,6%, на 1 сентября 2023 г. – 0,5%).

Кредиторская задолженность на 1 октября 2023 г. составила 7 348,5 млрд рублей, из неё на просроченную задолженность приходилось 54,8 млрд рублей или 0,7% от общей суммы задолженности (на 1 октября 2022 г. – 1,0%, на 1 сентября 2023 г. – 0,7%).

**Динамика просроченной кредиторской задолженности организаций на конец месяца**

	Количество организаций, имеющих просроченную кредиторскую задолженность, единиц	Просроченная кредиторская задолженность, млн рублей
<b>2022 год</b>		
Январь	167	43 677,1
Февраль	178	70 819,3
Март	182	59 207,4
Апрель	181	54 353,0
Май	187	60 966,8
Июнь	182	58 016,7
Июль	177	51 936,1
Август	176	51 566,8
Сентябрь	182	53 649,1
Октябрь	179	57 141,9
Ноябрь	182	60 518,4
Декабрь	182	62 927,5
<b>2023 год</b>		
Январь	170	59 794,6
Февраль	170	54 282,1
Март	174	53 772,5
Апрель	170	52 278,5
Май	169	53 689,7
Июнь	175	49 404,5
Июль	174	53 474,4
Августа	168	52 380,9
Сентябрь	172	54 818,0

**Просроченная кредиторская задолженность по видам экономической деятельности на 1 октября 2023 года**

	Количество организаций, имеющих просроченную кредиторскую задолженность, единиц	Просроченная кредиторская задолженность, млн рублей	
		всего	в т. ч. задолженность поставщикам и подрядчикам
<b>Всего</b>	<b>172</b>	<b>54 818,1</b>	<b>36 781,7</b>
в том числе:			
<b>Сельское, лесное хозяйство, охота, рыболовство и рыбоводство</b>	...	...	...
<b>Добыча полезных ископаемых</b>	-	-	-
<b>Обрабатывающие производства</b>	<b>49</b>	<b>17 564,5</b>	<b>9 824,1</b>
из них:			
производство пищевых продуктов	4	115,0	103,9
производство напитков	...	...	...
производство текстильных изделий	...	...	-
производство одежды	...	...	-
производство кожи и изделий из кожи	...	...	...

	Количество организаций, имеющих просроченную кредиторскую задолженность, единиц	Просроченная кредиторская задолженность, млн рублей	
		всего	в т. ч. задолженность поставщикам и подрядчикам
обработка древесины и производство изделий из дерева и пробки, кроме мебели, производство изделий из соломки и материалов для плетения	-	-	-
производство бумаги и бумажных изделий	3	57,2	56,9
деятельность полиграфическая и копирование носителей информации	...	...	...
производство кокса и нефтепродуктов	-	-	-
производство химических веществ и химических продуктов	-	-	-
производство лекарственных средств и материалов, применяемых в медицинских целях	...	...	...
производство резиновых и пластмассовых изделий	...	...	...
производство прочей неметаллической минеральной продукции	8	3 477,2	2 163,9
производство металлургическое	3	137,1	...
производство готовых металлических изделий, кроме машин и оборудования	5	2 839,4	1 212,7
производство компьютеров, электронных и оптических изделий	3	2 939,8	1 009,2
производство электрического оборудования	...	...	...
производство машин и оборудования, не включенных в другие группировки	4	176,3	95,7
производство автотранспортных средств, прицепов и полуприцепов	...	...	...
производство прочих транспортных средств и оборудования	...	...	...
производство мебели	-	-	-
производство прочих готовых изделий	...	...	...
ремонт и монтаж машин и оборудования	7	3 049,5	1 544,2
<b>Обеспечение электрической энергией, газом и паром; кондиционирование воздуха</b>	<b>35</b>	<b>21 623,2</b>	<b>17 243,5</b>
из них:			
производство, передача и распределение электроэнергии	4	905,6	402,6

	Количество организаций, имеющих просроченную кредиторскую задолженность, единиц	Просроченная кредиторская задолженность, млн рублей	
		всего	в т. ч. задолженность поставщикам и подрядчикам
производство, передача и распределение пара и горячей воды; кондиционирование воздуха	31	20 717,6	16 840,9
<b>Водоснабжение; водоотведение, организация сбора и утилизация отходов, деятельность по ликвидации загрязнений</b>	<b>10</b>	<b>2 311,7</b>	<b>1 718,6</b>
<b>Строительство</b>	<b>7</b>	<b>1 217,7</b>	<b>1 199,1</b>
<b>Торговля оптовая и розничная; ремонт автотранспортных средств и мотоциклов</b>	<b>23</b>	<b>1 264,4</b>	<b>1 103,1</b>
в том числе:			
торговля оптовая и розничная автотранспортными средствами и мотоциклами и их ремонт	...	...	...
торговля оптовая, кроме оптовой торговли автотранспортными средствами и мотоциклами	19	981,1	860,7
торговля розничная, кроме торговли автотранспортными средствами и мотоциклами	...	...	...
<b>Транспортировка и хранение</b>	<b>8</b>	<b>2 114,4</b>	<b>2 049,8</b>
Деятельность гостиниц и предприятий общественного питания	...	...	...
Деятельность в области информации и связи	...	...	...
Деятельность финансовая и страховая	...	...	-
Деятельность по операциям с недвижимым имуществом	11	505,1	278,4
Деятельность профессиональная, научная и техническая	14	7 477,8	2 981,3
Деятельность административная и сопутствующие дополнительные услуги	3	77,6	77,6
Государственное управление и обеспечение военной безопасности; обязательное социальное обеспечение	...	...	...
<b>Образование</b>	...	...	...
Деятельность в области здравоохранения и социальных услуг	...	...	...
Деятельность в области культуры, спорта, организации досуга и развлечений	...	...	-
<b>Предоставление прочих видов услуг</b>	<b>-</b>	<b>-</b>	<b>-</b>

Дебиторская задолженность на 1 октября 2023 г. составила 6 723,9 млрд рублей, из неё просроченная – 173,3 млрд рублей или 2,6% от общей суммы дебиторской задолженности (на 1 октября 2022 г. – 3,6%, на 1 сентября 2023 г. – 2,8%).

**Динамика просроченной дебиторской задолженности организаций на конец месяца**

	Количество организаций, имеющих просроченную дебиторскую задолженность, единиц	Просроченная дебиторская задолженность, млн рублей
<b>2022 год</b>		
Январь	861	140 730,1
Февраль	898	167 005,2
Март	943	162 501,7
Апрель	935	167 943,1
Май	939	171 526,0
Июнь	944	188 927,4
Июль	935	164 059,1
Август	932	162 493,5
Сентябрь	927	152 303,8
Октябрь	926	154 899,8
Декабрь	927	159 035,7
Декабрь	941	184 969,6
<b>2022 год</b>		
Январь	856	167 985,5
Февраль	865	174 416,6
Март	912	183 241,0
Апрель	900	169 859,6
Май	900	170 556,3
Июнь	953	211 534,5
Июль	928	182 617,6
Августа	936	178 263,5
Сентябрь	948	173 297,5

**Просроченная дебиторская задолженность по видам экономической деятельности**  
на 1 октября 2023 года

	Количество организаций, имеющих просроченную дебиторскую задолженность, единиц	Просроченная дебиторская задолженность, млн рублей	
		всего	в т. ч. задолженность покупателей и заказчиков
<b>Всего</b>	<b>948</b>	<b>173 297,5</b>	<b>152 037,2</b>
в том числе:			
<b>Сельское, лесное хозяйство, охота, рыболовство и рыбоводство</b>	<b>14</b>	<b>536,4</b>	<b>403,7</b>
<b>Добыча полезных ископаемых</b>	<b>4</b>	<b>165,7</b>	<b>...</b>
<b>Обрабатывающие производства</b>	<b>237</b>	<b>26 101,7</b>	<b>24 186,7</b>
в том числе:			
производство пищевых продуктов	27	1 231,4	1 134,3
производство напитков	3	642,7	642,7
производство текстильных изделий	8	249,8	249,8
производство одежды	...	...	...
производство кожи и изделий из кожи	...	...	...
обработка древесины и производство изделий из дерева и пробки, кроме мебели, производство изделий из соломки и материалов для плетения	...	...	...
производство бумаги и бумажных изделий	17	2 459,8	2 437,3
деятельность полиграфическая и копирование носителей информации	...	...	...
производство кокса и нефтепродуктов	...	...	...
производство химических веществ и химических продуктов	16	3 333,8	3 333,8
производство лекарственных средств и материалов, применяемых в медицинских целях	6	623,1	621,2
производство резиновых и пластмассовых изделий	14	896,2	889,1
производство прочей неметаллической минеральной продукции	25	2 566,5	2 542,7
производство металлургическое	7	852,4	583,0
производство готовых металлических изделий, кроме машин и оборудования	35	4 111,5	3 372,6
производство компьютеров, электронных и оптических изделий	21	4 230,7	3 801,3
производство электрического оборудования	14	624,8	539,8
производство машин и оборудования, не включенных в другие группировки	12	1 642,2	1 590,0
производство автотранспортных средств, прицепов и полуприцепов	...	...	...
производство прочих транспортных средств и оборудования	3	195,1	188,9
производство мебели	-	-	-
производство прочих готовых изделий	8	480,2	468,9
ремонт и монтаж машин и оборудования	11	1 552,2	1 418,5



	Количество организа- ций, имеющих просро- ченную дебиторскую задолженность, единиц	Просроченная дебиторская задолженность, млн рублей	
		всего	в т. ч. задолжен- ность покупателей и заказчиков
<b>Обеспечение электрической энергией, газом и паром; кондиционирование воздуха</b>	<b>75</b>	<b>49 025,2</b>	<b>40 009,4</b>
в том числе:			
производство, передача и распределение электроэнергии	10	17 644,5	17 187,7
производство, передача и распределение пара и горячей воды; кондиционирование воздуха	65	31 380,7	22 821,7
<b>Водоснабжение; водоотведение, организация сбора и утилизация отходов, деятельность по ликвидации загрязнений</b>	<b>39</b>	<b>14 264,7</b>	<b>14 262,9</b>
<b>Строительство</b>	<b>53</b>	<b>9 774,4</b>	<b>9 702,6</b>
<b>Торговля оптовая и розничная; ремонт автотранспортных средств и мотоциклов</b>	<b>257</b>	<b>28 437,3</b>	<b>28 094,7</b>
в том числе:			
торговля оптовая и розничная автотранспортными средствами и мотоциклами и их ремонт	26	2 537,7	2 363,6
торговля оптовая, кроме оптовой торговли автотранспортными средствами и мотоциклами	215	25 520,7	25 356,3
торговля розничная, кроме торговли автотранспортными средствами и мотоциклами	16	378,9	374,8
<b>Транспортировка и хранение</b>	<b>58</b>	<b>9 128,5</b>	<b>8 360,8</b>
<b>Деятельность гостиниц и предприятий общественного питания</b>	<b>10</b>	<b>977,6</b>	<b>977,6</b>
<b>Деятельность в области информации и связи</b>	<b>9</b>	<b>830,1</b>	<b>829,8</b>
<b>Деятельность финансовая и страховая</b>	<b>7</b>	<b>10 003,9</b>	<b>4 958,4</b>
<b>Деятельность по операциям с недвижимым имуществом</b>	<b>83</b>	<b>9 076,9</b>	<b>8 769,5</b>
<b>Деятельность профессиональная, научная и техническая</b>	<b>46</b>	<b>11 511,6</b>	<b>8 007,4</b>
<b>Деятельность административная и сопутствующие дополнительные услуги</b>	<b>15</b>	<b>3 314,6</b>	<b>3 314,5</b>
<b>Государственное управление и обеспечение военной безопасности; обязательное социальное обеспечение</b>	<b>...</b>	<b>...</b>	<b>...</b>
<b>Образование</b>	<b>20</b>	<b>47,0</b>	<b>47,0</b>
<b>Деятельность в области здравоохранения и социальных услуг</b>	<b>9</b>	<b>58,0</b>	<b>53,8</b>
<b>Деятельность в области культуры, спорта, организации досуга и развлечений</b>	<b>...</b>	<b>...</b>	<b>4,7</b>
<b>Предоставление прочих видов услуг</b>	<b>7</b>	<b>38,5</b>	<b>38,4</b>

**Дебиторская и кредиторская задолженность**  
на 1 октября 2023 года

миллионов рублей

	Дебиторская задолженность		Кредиторская задолженность	
	всего	в т. ч. покупателей и заказчиков	всего	в т. ч. поставщикам и подрядчикам
<b>Всего</b>	<b>6 723 876,9</b>	<b>2 927 095,4</b>	<b>7 348 462,3</b>	<b>2 838 123,0</b>
в том числе:				
<b>Сельское, лесное хозяйство, охота, рыболовство и рыбоводство</b>	<b>21 991,3</b>	<b>9 519,6</b>	<b>21 831,5</b>	<b>14 338,3</b>
Добыча полезных ископаемых	...	...	...	...
<b>Обрабатывающие производства</b>	<b>1 809 897,3</b>	<b>895 095,3</b>	<b>1 920 239,5</b>	<b>724 391,1</b>
из них:				
производство пищевых продуктов	156 867,7	127 876,1	195 241,9	131 743,3
производство напитков	118 038,3	95 217,5	149 962,0	98 556,6
производство текстильных изделий	11 015,7	6 828,7	12 596,9	6 331,7
производство одежды	8 252,4	5 839,8	8 104,9	5 815,1
производство кожи и изделий из кожи	...	...	...	...
обработка древесины и производство изделий из дерева и пробки, кроме мебели, производство изделий из соломки и материалов для плетения	7 328,2	4 141,9	8 223,8	2 913,2
производство бумаги и бумажных изделий	30 689,2	21 683,5	33 433,5	19 721,2
деятельность полиграфическая и копирование носителей информации	8 627,1	4 326,6	6 256,8	2 072,2
производство кокса и нефтепродуктов	....	...	...	...
производство химических веществ и химических продуктов	132 189,0	92 439,6	75 847,6	48 818,3
производство лекарственных средств и материалов, применяемых в медицинских целях	81 680,2	68 810,3	83 629,8	61 145,6
производство резиновых и пластмассовых изделий	56 569,9	40 925,2	43 437,3	21 850,8
производство прочей неметаллической минеральной продукции	66 159,2	38 801,9	75 477,7	40 376,8

Экономическая ситуация

продолжение

	Дебиторская задолженность		Кредиторская задолженность	
	всего	в т. ч. покупателей и заказчиков	всего	в т. ч. поставщикам и подрядчикам
производство металлургическое	60 464,5	16 113,3	58 012,9	20 451,6
производство готовых металлических изделий, кроме машин и оборудования	569 466,5	181 555,1	550 353,5	115 290,1
производство компьютеров, электронных и оптических изделий	93 237,9	45 436,0	153 852,4	35 713,3
производство электрического оборудования	27 608,1	16 638,2	51 319,2	27 038,0
производство машин и оборудования, не включенных в другие группировки	164 501,3	48 104,8	210 585,2	32 264,0
производство автотранспортных средств, прицепов и полуприцепов	15 309,4	2 870,4	20 749,7	7 338,4
производство прочих транспортных средств и оборудования	96 335,7	38 479,8	91 065,5	24 772,1
производство мебели	8 862,5	6 443,8	12 147,3	4 067,1
производство прочих готовых изделий	6 234,0	4 752,0	4 128,1	1 437,6
ремонт и монтаж машин и оборудования	20 068,0	11 619,9	33 882,2	6 261,1
<b>Обеспечение электрической энергией, газом и паром; кондиционирование воздуха</b>	<b>174 899,0</b>	<b>109 634,3</b>	<b>173 977,2</b>	<b>89 997,2</b>
из них:				
производство, передача и распределение электроэнергии	...	...	...	...
производство, передача и распределение пара и горячей воды; кондиционирование воздуха	100 534,8	58 817,1	105 061,2	57 421,7
<b>Водоснабжение; водоотведение, организация сбора и утилизация отходов, деятельность по ликвидации загрязнений</b>	<b>49 317,2</b>	<b>27 904,7</b>	<b>37 544,0</b>	<b>19 012,6</b>
<b>Строительство</b>	<b>366 529,4</b>	<b>93 386,4</b>	<b>579 399,6</b>	<b>155 536,6</b>
<b>Торговля оптовая и розничная; ремонт автотранспортных средств и мотоциклов</b>	<b>2 280 702,8</b>	<b>881 105,2</b>	<b>2 886 127,7</b>	<b>1 425 540,4</b>

Экономическая ситуация

окончание

	Дебиторская задолженность		Кредиторская задолженность	
	всего	в т. ч. покупателей и заказчиков	всего	в т. ч. поставщикам и подрядчикам
в том числе:				
торговля оптовая и розничная автотранспортными средствами и мотоциклами и их ремонт	137 572,3	69 838,9	166 112,8	110 021,2
торговля оптовая, кроме оптовой торговли автотранспортными средствами и мотоциклами	1 321 077,8	719 129,6	1 527 437,2	977 819,3
торговля розничная, кроме торговли автотранспортными средствами и мотоциклами	822 052,7	92 136,7	1 192 577,7	337 699,9
<b>Транспортировка и хранение</b>	<b>245 662,0</b>	<b>113 898,9</b>	<b>346 497,8</b>	<b>130 667,5</b>
Деятельность гостиниц и предприятий общественного питания	16 423,4	7 924,9	13 762,0	9 374,9
Деятельность в области информации и связи	31 537,8	11 851,8	21 894,2	7 299,2
Деятельность финансовая и страховая	838 749,9	547 117,1	88 679,9	13 705,7
Деятельность по операциям с недвижимым имуществом	95 478,0	47 790,3	149 579,9	78 799,6
Деятельность профессиональная, научная и техническая	709 989,3	153 829,5	1 006 002,3	123 848,9
Деятельность административная и сопутствующие дополнительные услуги	31 433,2	20 311,9	30 486,3	18 310,3
Государственное управление и обеспечение военной безопасности; обязательное социальное обеспечение	...	...	...	...
Образование	5 854,4	2 729,0	11 756,7	3 278,0
Деятельность в области здравоохранения и социальных услуг	3 618,7	1 431,0	9 093,2	2 137,0
Деятельность в области культуры, спорта, организации досуга и развлечений	4 471,6	1 228,1	10 173,0	1 936,6
Предоставление прочих видов услуг	1 036,8	379,2	2 751,8	632,1

### III. СОЦИАЛЬНАЯ СФЕРА

#### 7. УРОВЕНЬ ЖИЗНИ НАСЕЛЕНИЯ

В III квартале 2023 года по оценке объем денежных доходов населения сложился в размере 1 582 861,1 млн. рублей и увеличился на 14,4% по сравнению с аналогичным периодом 2022 года.

#### Основные показатели, характеризующие уровень жизни населения<sup>1)</sup>

	III квартал 2023 г. <sup>2)</sup>	в % к	
		III кварталу 2022 г. <sup>2)</sup>	II кварталу 2023 г. <sup>2)</sup>

#### Денежные доходы населения:

денежные доходы (в среднем на душу населения),  
рублей в месяц

61 410                      113,7                      99,7

	Январь- сентябрь 2023 г.	В % к январю- сентябрю 2022г.	Сентябрь 2023 г.	в % к	
				сентябрю 2022 г.	августу 2023 г.

#### Среднемесячная начисленная зарплата работников организаций:

номинальная, рублей                      78 584,1                      115,4                      82 496,3                      117,2                      104,9

реальная                      x                      107,1                      x                      109,0                      104,3

#### 7.1. Денежные доходы

**Реальные денежные доходы** по оценке в III квартале 2023 года по сравнению с III кварталом 2022 года увеличились на 6,7%.

**Реальные располагаемые денежные доходы** (доходы за вычетом обязательных платежей, скорректированные на индекс потребительских цен) по оценке в III квартале 2023 года по сравнению с III кварталом 2022 года возросли на 7,4%.

<sup>1)</sup> Здесь и далее в разделе данные рассчитаны в соответствии с Методологическими положениями по расчету показателей денежных доходов и расходов населения, утвержденными приказом Росстата от 02.07.2014 № 465 с изменениями от 20.11.2018 № 680.

<sup>2)</sup> Оценка. Показатель рассчитан с учетом итогов ВВП - 2020.

## Динамика денежных доходов населения

	Реальные денежные доходы в % к		Реальные располагаемые денежные доходы в % к	
	предыдущему периоду	соответ- ствующему периоду предыдущего года	предыдущему периоду	соответ- ствующему периоду предыдущего года
<b>2022 год<sup>1)</sup></b>				
I квартал	72,6	97,6	74,5	97,1
II квартал	116,0	98,6	118,5	100,1
III квартал	97,6	94,0	95,7	93,9
IV квартал	121,9	100,1	119,9	101,2
Год	97,7	97,7	98,2	98,2
<b>2023 год</b>				
I квартал <sup>2)</sup>	75,3	103,9	77,8	105,8
II квартал <sup>2)</sup>	118,0	105,7	116,8	104,3
III квартал <sup>3)</sup>	98,5	106,7	98,6	107,4

## Структура денежных доходов населения

в процентах к итогу

	Всего денежных доходов	в том числе				
		доходы от предприни- мательской и другой производственной деятельности	оплата труда наемных работников	социальные выплаты	доходы от собственности	прочие денежные поступления
<b>2022 год<sup>1)</sup></b>						
I квартал	100	5,0	55,2	12,0	4,7	23,1
II квартал	100	4,3	51,2	13,6	4,1	26,8
III квартал	100	4,4	52,4	16,1	5,3	21,8
IV квартал	100	4,4	46,1	12,3	4,7	32,5
Год	100	4,4	50,8	13,5	4,7	26,6
<b>2023 год</b>						
I квартал <sup>2)</sup>	100	5,3	54,3	12,2	2,9	25,3
II квартал <sup>2)</sup>	100	4,4	54,2	13,2	3,5	24,7
III квартал <sup>3)</sup>	100	4,0	54,6	14,6	5,0	21,8

<sup>1)</sup> Предварительные данные. Уточнены по сравнению с ранее опубликованными с учетом корректировки оборота розничной торговли и общественного питания.

<sup>2)</sup> Предварительные данные.

<sup>3)</sup> Оценка.

## Использование денежных доходов населения

	Всего использовано доходов, %	в том числе в процентах			
		покупка товаров и оплата услуг	оплата обязательных платежей, взносов и прочих расходов	прирост (+), уменьшение (-) сбережений населения	прирост (+), умень- шение (-) наличных денег на руках в рублях и иностран- ной валюте в рубле- вом эквиваленте
<b>2022 год<sup>1)</sup></b>					
I квартал	100	93,3	14,8	-9,4	1,3
II квартал	100	74,9	13,6	10,0	1,5
III квартал	100	78,1	15,5	-4,1	10,6
IV квартал	100	65,5	15,2	9,1	10,2
Год	100	76,6	14,8	2,4	6,3
<b>2023 год</b>					
I квартал <sup>2)</sup>	100	84,3	13,2	-4,0	6,5
II квартал <sup>2)</sup>	100	78,8	13,6	1,8	5,8
III квартал <sup>3)</sup>	100	81,5	14,5	0,2	3,8

## 7.2. Заработная плата

Среднемесячная номинальная заработная плата работников организаций, начисленная в январе-сентябре 2023 г., по оперативным данным составила 78584,1 рубля и увеличилась по сравнению с январем-сентябрем 2022 г. на 15,4 %. Реальная заработная плата, рассчитанная с учетом индекса потребительских цен, в январе-сентябре 2023 г. составила 107,1 % к уровню января-сентября 2022 г.

## Динамика среднемесячной номинальной и реальной начисленной заработной платы работников организаций

	Среднемесячная номинальная начисленная заработная плата, рублей <sup>4)</sup>	в % к		Реальная заработная плата, в % к	
		предыдущему периоду	соответствующему периоду предыдущего года	предыдущему периоду	соответствующему периоду предыдущего года
<b>2022 год</b>					
Январь	64 417,5	78,0	111,4	76,8	100,6
Февраль	63 134,0	98,0	111,9	96,7	100,5
Март	72 090,2	114,2	118,1	106,5	99,5

<sup>1)</sup> Предварительные данные. Уточнены по сравнению с ранее опубликованными с учетом корректировки оборота розничной торговли и общественного питания.

<sup>2)</sup> Предварительные данные.

<sup>3)</sup> Оценка.

<sup>4)</sup> Оперативные данные.

Социальная сфера

окончание

	Среднемесячная номинальная начисленная заработная плата, рублей	в % к		Реальная заработная плата, в % к	
		предыдущему периоду	соответствующему периоду предыдущего года	предыдущему периоду	соответствующему периоду предыдущего года
<b>I квартал</b>	<b>66 547,3</b>	<b>x</b>	<b>113,9</b>	<b>x</b>	<b>100,2</b>
Апрель	68 359,1	94,8	109,4	93,2	91,1
Май	67 118,5	98,2	106,3	97,9	89,3
Июнь	72 750,3	108,4	110,6	108,6	94,1
<b>I полугодие</b>	<b>67 970,9</b>	<b>x</b>	<b>111,2</b>	<b>x</b>	<b>95,6</b>
Июль	67 525,6	92,8	108,7	93,2	93,3
Август	65 718,2	97,3	110,1	97,7	95,0
Сентябрь	68 411,2	104,1	108,8	103,7	94,1
<b>Январь-сентябрь</b>	<b>67 722,4</b>	<b>x</b>	<b>110,6</b>	<b>x</b>	<b>95,2</b>
Октябрь	69 878,1	102,1	109,3	101,7	95,4
Ноябрь	70 273,5	100,6	108,6	99,8	95,3
Декабрь	92 464,7	131,6	111,8	130,6	98,0
<b>Год<sup>1)</sup></b>	<b>70 704,6</b>	<b>x</b>	<b>110,4</b>	<b>x</b>	<b>95,4</b>
<b>2023 год</b>					
Январь	72 774,5	79,1	112,9	78,4	99,5
Февраль	72 336,7	99,4	114,5	98,5	101,3
Март	78 263,1	108,2	108,5	107,5	102,3
<b>I квартал</b>	<b>74 465,6</b>	<b>x</b>	<b>111,9</b>	<b>x</b>	<b>101,1</b>
Апрель	78 723,1	100,6	115,1	99,99	109,7
Май	79 272,0	100,7	118,0	99,95	112,0
Июнь	84 953,7	107,2	115,6	106,9	109,3
<b>I полугодие</b>	<b>77 714,8</b>	<b>x</b>	<b>114,1</b>	<b>x</b>	<b>105,7</b>
Июль	79 930,7	94,1	117,1	93,4	109,4
Август	78 617,2	98,4	119,6	98,6	111,5
Сентябрь	82 496,3	104,9	117,2	104,3	109,0
<b>Январь-сентябрь</b>	<b>78 584,1</b>	<b>x</b>	<b>115,4</b>	<b>x</b>	<b>107,1</b>

<sup>1)</sup> Утвержденные данные.



**Среднемесячная начисленная заработная плата работников организаций  
(без выплат социального характера) по видам экономической деятельности**

	Сентябрь 2023 г.			Январь-сентябрь 2023 г.	
	рублей	в % к		рублей	в % к январю- сентябрю 2022 г.
		сентябрю 2022 г.	августу 2023 г.		
<b>Всего</b>	<b>82 496,3</b>	<b>117,2</b>	<b>104,9</b>	<b>78 584,1</b>	<b>115,4</b>
в том числе:					
<b>Сельское, лесное хозяйство, охота, рыболовство и рыбоводство</b>	<b>63 050,0</b>	<b>116,6</b>	<b>98,6</b>	<b>60 386,8</b>	<b>111,4</b>
в том числе:					
растениеводство и животноводство, охота и предоставление соответствующих услуг в этих областях	63 227,3	119,9	99,3	60 566,0	114,3
лесоводство и лесозаготовки	65 966,1	100,8	94,4	62 889,2	97,0
рыболовство и рыбоводство	39 671,9	97,6	97,5	38 143,3	95,9
<b>Добыча полезных ископаемых</b>	<b>91 639,6</b>	<b>96,0</b>	<b>86,9</b>	<b>94 065,9</b>	<b>108,3</b>
из них:					
добыча прочих полезных ископаемых	91 430,2	111,0	86,9	89 419,7	109,8
предоставление услуг в области добычи полезных ископаемых	89 838,4	53,1	83,4	125 463,8	106,5
<b>Обрабатывающие производства</b>	<b>85 651,6</b>	<b>113,1</b>	<b>100,4</b>	<b>81 910,5</b>	<b>115,8</b>
в том числе:					
производство пищевых продуктов	78 043,6	110,3	97,5	76 823,9	114,0
производство напитков	95 775,3	128,2	114,3	85 353,4	115,3
производство табачных изделий	31 062,2	102,1	99,99	31 122,2	99,3
производство текстильных изделий	71 852,0	103,3	107,7	69 700,3	127,6
производство одежды	47 285,4	119,1	98,0	45 447,8	121,0
производство кожи и изделий из кожи	46 856,2	73,3	92,1	42 318,0	99,3
обработка древесины и производство изделий из дерева и пробки, кроме мебели, производство изделий из соломки и материалов для плетения	52 082,3	99,5	99,6	50 367,6	122,4
производство бумаги и бумажных изделий	84 571,9	113,0	100,0	81 801,4	110,4
деятельность полиграфическая и копирование носителей информации	84 822,6	120,8	102,5	81 336,8	119,7
производство кокса и нефтепродуктов	122 653,5	109,3	100,4	142 840,5	123,7
производство химических веществ и химических продуктов	115 206,6	132,3	127,8	93 566,9	118,7

Социальная сфера

продолжение

	Сентябрь 2023 г.			Январь-сентябрь 2023 г.	
	рублей	в % к		рублей	в % к январю- сентябрю 2022 г.
		сентябрю 2022 г.	августу 2023 г.		
производство лекарственных средств и материалов, применяемых в медицинских целях	104 888,4	105,9	100,2	107 460,3	110,0
производство резиновых и пластмассовых изделий	65 220,1	102,8	100,1	65 845,4	111,4
производство прочей неметаллической минеральной продукции	80 937,4	116,9	99,4	77 730,6	107,8
производство металлургическое	88 310,1	104,5	91,2	87 921,5	105,7
производство готовых металлических изделий, кроме машин и оборудования	88 793,7	113,0	99,2	84 657,5	116,6
производство компьютеров, электронных и оптических изделий	106 932,4	107,8	95,7	103 566,0	123,1
производство электрического оборудования	97 660,6	109,1	101,0	91 270,5	119,9
производство машин и оборудования, не включенных в другие группировки	95 828,4	116,7	103,4	88 749,6	117,8
производство автотранспортных средств, прицепов и полуприцепов	87 010,4	112,1	95,9	85 406,2	111,7
производство прочих транспортных средств и оборудования	95 465,5	117,2	97,9	93 956,5	120,6
производство мебели	59 675,7	105,9	99,4	57 896,5	111,9
производство прочих готовых изделий	71 854,9	117,3	96,4	68 587,3	115,2
ремонт и монтаж машин и оборудования	86 244,2	115,9	95,4	80 730,2	119,9
<b>Обеспечение электрической энергией, газом и паром; кондиционирование воздуха</b>	<b>72 470,4</b>	<b>106,3</b>	<b>84,5</b>	<b>80 640,3</b>	<b>111,7</b>
<b>Водоснабжение; водоотведение, организация сбора и утилизации отходов, деятельность по ликвидации загрязнений</b>	<b>58 711,5</b>	<b>115,0</b>	<b>100,7</b>	<b>56 980,8</b>	<b>113,3</b>
<b>Строительство</b>	<b>68 673,2</b>	<b>107,7</b>	<b>97,4</b>	<b>67 776,4</b>	<b>109,7</b>
<b>Торговля оптовая и розничная; ремонт автотранспортных средств и мотоциклов</b>	<b>75 329,2</b>	<b>108,4</b>	<b>99,7</b>	<b>73 681,3</b>	<b>109,9</b>
из них:					
торговля оптовая, кроме оптовой торговли автотранспортными средствами и мотоциклами	84 131,0	107,4	98,6	84 607,5	108,4
торговля розничная, кроме торговли автотранспортными средствами и мотоциклами	67 617,6	108,4	100,4	65 040,6	112,0

Социальная сфера

окончание

	Сентябрь 2023 г.			Январь-сентябрь 2023 г.	
	рублей	в % к		рублей	в % к январю- сентябрю 2022 г.
		сентябрю 2022 г.	августу 2023 г.		
<b>Транспортировка и хранение</b>	<b>92 774,1</b>	<b>112,3</b>	<b>103,2</b>	<b>86 409,0</b>	<b>113,0</b>
в том числе:					
деятельность сухопутного и трубопроводного транспорта	77 506,5	124,1	97,5	74 343,3	120,0
деятельность водного транспорта	84 071,1	144,7	103,3	60 533,8	133,5
деятельность воздушного и космического транспорта	200 174,2	108,3	116,5	164 833,8	110,7
складское хозяйство и вспомогательная транспортная деятельность	87 478,5	108,8	102,1	84 000,7	113,8
деятельность почтовой связи и курьерская деятельность	51 288,1	110,2	98,5	50 633,0	110,4
<b>Деятельность гостиниц и предприятий общественного питания</b>	<b>54 739,2</b>	<b>108,8</b>	<b>106,6</b>	<b>53 380,6</b>	<b>113,9</b>
<b>Деятельность в области информации и связи</b>	<b>128 277,9</b>	<b>143,0</b>	<b>97,7</b>	<b>113 811,2</b>	<b>122,8</b>
<b>Деятельность финансовая и страховая</b>	<b>120 575,7</b>	<b>98,7</b>	<b>96,8</b>	<b>127 189,8</b>	<b>114,2</b>
<b>Деятельность по операциям с недвижимым имуществом</b>	<b>66 308,4</b>	<b>107,9</b>	<b>103,7</b>	<b>62 773,0</b>	<b>113,7</b>
<b>Деятельность профессиональная, научная и техническая</b>	<b>107 439,4</b>	<b>110,8</b>	<b>102,1</b>	<b>105 802,3</b>	<b>110,8</b>
из нее					
научные исследования и разработки	111 861,6	106,3	101,7	110 849,5	111,4
<b>Деятельность административная и сопутствующие дополнительные услуги</b>	<b>47 366,6</b>	<b>112,8</b>	<b>100,2</b>	<b>46 038,0</b>	<b>109,6</b>
<b>Государственное управление и обеспечение военной безопасности; социальное обеспечение</b>	<b>65 841,7</b>	<b>114,7</b>	<b>104,1</b>	<b>66 029,1</b>	<b>114,2</b>
<b>Образование</b>	<b>64 402,8</b>	<b>108,5</b>	<b>176,1</b>	<b>64 756,7</b>	<b>109,9</b>
<b>Деятельность в области здравоохранения и социальных услуг</b>	<b>80 221,4</b>	<b>126,9</b>	<b>113,6</b>	<b>71 563,6</b>	<b>106,1</b>
<b>Деятельность в области культуры, спорта, организации досуга и развлечений</b>	<b>67 574,8</b>	<b>111,6</b>	<b>115,7</b>	<b>61 928,1</b>	<b>105,7</b>
<b>Предоставление прочих видов услуг</b>	<b>55 392,3</b>	<b>110,8</b>	<b>109,2</b>	<b>49 845,2</b>	<b>112,8</b>

**Просроченная задолженность по заработной плате (по данным, полученным от организаций, кроме субъектов малого предпринимательства).** Суммарная задолженность по заработной плате по кругу наблюдаемых видов экономической деятельности на 1 ноября 2023 года составила 4,8 млн рублей и по сравнению с 1 октябрём 2023 года уменьшилась на 10 млн рублей (на 67,7 %).

**Динамика просроченной задолженности по заработной плате<sup>1)</sup>**  
(на начало месяца)

	Просроченная задолженность по заработной плате		в том числе задолженность из-за:				Численность работников, перед которыми имеется просроченная задолженность по заработной плате, человек
			несвоевременного получения денежных средств из бюджетов всех уровней		отсутствия собственных средств		
	тыс. рублей	в % к предыдущему месяцу	тыс. рублей	в % к предыдущему месяцу	тыс. рублей	в % к предыдущему месяцу	
<b>2022 год</b>							
Январь	621	0,8	-	-	621	0,8	5
Февраль	417	67,1	-	-	417	67,1	5
Март	417	100,0	-	-	417	100,0	5
Апрель	417	100,0	-	-	417	100,0	5
Май	22 386	в 53,7 р.	-	-	22 386	в 53,7 р.	223
Июнь	22 078	98,6	-	-	22 078	98,6	227
Июль	28 749	130,2	-	-	28 749	130,2	225
Август	417	1,5	-	-	417	1,5	1
Сентябрь	30 698	в 73,6 р.	-	-	30 698	в 73,6 р.	209
Октябрь	30 926	100,7	-	-	30 926	100,7	205
Ноябрь	19 478	63,0	-	-	19 478	63,0	206
Декабрь	19 593	100,6	-	-	19 593	100,6	204
<b>2023 год</b>							
Январь	417	2,1	-	-	417	2,1	1
Февраль	417	100,0	-	-	417	100,0	1
Март	417	100,0	-	-	417	100,0	1
Апреля	417	100,0	-	-	417	100,0	1
Май	11 039	в 26,5 р.	-	-	11 039	в 26,5 р.	206
Июнь	10 545	95,5	-	-	10 545	95,5	218
Июль	417	4,0	-	-	417	4,0	1
Август	417	100,0	-	-	417	100,0	1
Сентябрь	6 582	в 15,8 р.	-	-	6 582	в 15,8 р.	180
Октябрь	14 747	224,1	-	-	14 747	224,1	179
Ноябрь	4 764	32,3	-	-	4 764	32,3	116

Задолженность из-за несвоевременного получения денежных средств из бюджетов всех уровней на 1 ноября 2023 года отсутствовала.

<sup>1)</sup> По кругу наблюдаемых видов экономической деятельности (без субъектов малого предпринимательства).

**Просроченная задолженность по заработной плате  
по видам экономической деятельности  
на 1 ноября 2023 года**

тысяч рублей

	Всего	в том числе из-за отсутствия собственных средств	в % к 1 сентября 2023 г.
<b>Всего</b>	<b>4 764</b>	<b>4 764</b>	<b>32,3</b>
в том числе:			
обрабатывающие производства	417	417	100,0
деятельность профессиональная, научная и техническая	4 347	4 347	30,3

## 8. ЗАНЯТОСТЬ И БЕЗРАБОТИЦА

### 8.1. Занятость

Численность рабочей силы по предварительным итогам выборочного обследования рабочей силы в возрасте 15 лет и старше в среднем за август-октябрь 2023 г. составила 4 709 тыс. человек, в их числе 4 592 тыс. человек или 97,5 % были заняты в экономике, и 117 тыс. человек (2,5 %) не имели занятия, но активно его искали (в соответствии с методологией Международной Организации Труда они классифицируются как безработные).

#### Динамика численности рабочей силы в возрасте 15 лет и старше<sup>1)</sup>

В среднем	Рабочая сила, тыс. человек	в том числе		Уровень участия в рабочей силе, в %	Уровень занятости, в %	Уровень безрабо- тицы, в %
		занятые	безработные			
<b>2022 год</b>						
за ноябрь 2021 года- январь 2022 года	4 137	4 016	121	64,9	63,0	2,9
за декабрь 2021 года- февраль 2022 года	4 147	4 025	122	65,1	63,2	2,9
за январь-март	4 157	4 033	124	65,3	63,3	3,0
за февраль-апрель	4 168	4 040	128	65,4	63,4	3,1
за март-май	4 165	4 036	129	65,4	63,4	3,1
за апрель-июнь	4 159	4 028	131	65,3	63,2	3,2
за май-июль	4 152	4 020	132	65,2	63,1	3,2
за июнь-август	4 148	4 014	134	65,1	63,0	3,2
за июль-сентябрь	4 146	4 013	133	65,1	63,0	3,2
за август-октябрь	4 144	4 011	133	65,1	63,0	3,2
за сентябрь-ноябрь	4 143	4 011	132	65,0	63,0	3,2
за октябрь-декабрь	4 143	4 012	131	65,0	63,0	3,2
<b>год<sup>2)</sup></b>	<b>4 151</b>	<b>4 021</b>	<b>130</b>	<b>65,2</b>	<b>63,1</b>	<b>3,1</b>

<sup>1)</sup> В целях повышения представительности данных об экономической активности населения показатели занятости и безработицы приводятся в среднем за последние три месяца.

<sup>2)</sup> Утвержденные данные.

## Социальная сфера

окончание

В среднем	Рабочая сила, тыс. человек	в том числе		Уровень участия в рабочей силе, в %	Уровень занятости, в %	Уровень безрабо- тицы, в %
		занятые	безработные			
<b>2023 год<sup>1)</sup></b>						
за ноябрь 2022 года- январь 2023 года	4 332	4 199	133	65,7	63,7	3,1
за декабрь 2022 года- февраль 2023 года	4 519	4 384	134	66,2	64,3	3,0
за январь-март	4 706	4 570	136	66,8	64,9	2,9
за февраль-апрель	4 704	4 570	134	66,8	64,9	2,9
за март-май	4 704	4 574	131	66,8	64,9	2,8
за апрель-июнь	4 705	4 578	127	66,8	65,0	2,7
за май-июль	4 704	4 582	122	66,8	65,0	2,6
за июнь-август	4 704	4 585	119	66,8	65,1	2,5
за июль-сентябрь	4 705	4 587	118	66,8	65,1	2,5
за август-октябрь	4 709	4 592	117	66,8	65,2	2,5

### Динамика уровня занятости населения в возрасте 15 лет и старше

в процентах

В среднем	Уровень занятости			Удельный вес женщин в численности занятого населения
	Всего	мужчины	женщины	
<b>2022 год</b>				
за ноябрь 2021 года- январь 2022 года	63,0	71,3	56,2	48,8
за декабрь 2021 года- февраль 2022 года	63,2	71,0	56,7	49,1
за январь-март	63,3	70,8	57,1	49,4
за февраль-апрель	63,4	71,0	57,2	49,4
за март-май	63,4	71,2	56,9	49,2
за апрель-июнь	63,2	71,3	56,5	49,0
за май-июль	63,1	71,3	56,3	48,9
за июнь-август	63,0	71,4	56,1	48,8
за июль-сентябрь	63,0	71,3	56,1	48,8
за август-октябрь	63,0	71,3	56,1	48,8
за сентябрь-ноябрь	63,0	71,0	56,3	49,0
за октябрь-декабрь	63,0	71,0	56,3	49,0
<b>за год<sup>2)</sup></b>	<b>63,1</b>	<b>71,1</b>	<b>56,5</b>	<b>49,0</b>

<sup>1)</sup> Начиная с января 2023 г. показатели «Численность занятых» и «Численность безработных» в абсолютном выражении увеличились в связи с изменением демографического массива (с учетом итогов Всероссийской переписи населения 2020 года), используемого при проведении выборочного обследования рабочей силы в возрасте 15 лет и старше. В целом по Московской области, несмотря на увеличение показателя «Численность безработных», уровень безработицы снижается.

В среднем	Уровень занятости			Удельный вес женщин в численности занятого населения
	Всего	мужчины	женщины	
<b>2023 год</b>				
за ноябрь 2022 года- январь 2023 года	63,6	71,6	57,0	48,6
за декабрь 2022 года- февраль 2023 года	64,3	72,3	57,4	48,1
за январь-март	64,9	72,6	58,1	47,9
за февраль-апрель	64,9	72,7	58,0	47,9
за март-май	64,9	72,5	58,3	48,0
за апрель-июнь	65,0	72,2	58,7	48,3
за май-июль	65,0	72,3	58,7	48,3
за июнь-август	65,1	72,6	58,5	48,1
за июль-сентябрь	65,1	72,9	58,3	47,9
за август-октябрь	65,2	73,3	58,1	47,6

В общей численности занятого в экономике населения в сентябре 2023 г. 1 724,3 тыс. человек составляли штатные работники предприятий и организаций, не относящихся к субъектам малого предпринимательства (без учета внешних совместителей). На условиях совместительства и по договорам гражданско-правового характера для работы на этих предприятиях и организациях привлекалось 225,6 тыс. человек (в эквиваленте полной занятости). Всего число замещенных рабочих мест работниками списочного состава, совместителями и лицами, выполнявшими работы по договорам гражданско-правового характера, на предприятиях и в организациях (без субъектов малого предпринимательства) в сентябре 2023 г. составило 1 949,9 тыс. человек.

**Динамика числа замещенных рабочих мест в организациях,  
не относящихся к субъектам малого предпринимательства, средняя численность  
работников которых превышает 15 человек**

	Сентябрь 2023 г. <sup>1)</sup> , тысяч	В % к:		Январь- сентябрь 2023 г. <sup>1)</sup>	В % к январю- сентябрю 2022 г.
		сентябрю 2022 г.	августу 2023 г.		
<b>Всего замещенных рабочих мест</b>	<b>1 949,9</b>	<b>107,9</b>	<b>101,7</b>	<b>1 919,3</b>	<b>106,7</b>
в том числе:					
работниками списочного состава (без внешних совместителей)	1724,3	99,9	100,2	1 737,0	100,6
внешними совместителями работниками, выполнявшими работы по договорам гражданско-правового характера	31,4	92,3	108,7	31,0	97,9
	194,2	410,2	115,5	151,3	373,5

В общей численности замещенных рабочих мест в организациях рабочие места внешних совместителей в сентябре 2023 года составляли 1,6 %, лиц, выполнявших работы по гражданско-правовым договорам – 10 %.

<sup>2)</sup> Утвержденные данные.

<sup>1)</sup> Оперативные данные.

**Число замещенных рабочих мест в организациях по видам экономической деятельности**  
(по организациям, не относящимся к субъектам малого предпринимательства,  
средняя численность работников которых превышает 15 человек)  
в сентябре 2023 года

человек

	Всего замещенных рабочих мест, человек	в том числе работниками			Число замещенных рабочих мест, в % к соответ- ствующему месяцу прошлого года
		списочного состава (без внеш- них совме- стителей)	внешними совмести- телями	выполнявшими работы по договорам гражданско- правового характера	
<b>Всего</b>	<b>1 949 860</b>	<b>1 724 274</b>	<b>31 376</b>	<b>194 210</b>	<b>107,9</b>
в том числе:					
<b>Сельское, лесное хозяйство, охота, рыболовство и рыбоводство</b>	<b>22 355</b>	<b>21 647</b>	<b>266</b>	<b>442</b>	<b>91,7</b>
в том числе:					
растениеводство и животноводство, охота и предоставление соответствующих услуг в этих областях	18 677	18 000	241	...	91,2
лесоводство и лесозаготовки	3 446	3 418	...	...	94,1
рыболовство и рыбоводство	233	230	...	-	100,4
<b>Добыча полезных ископаемых</b>	<b>1 859</b>	<b>1 792</b>	<b>38</b>	<b>29</b>	<b>104,8</b>
из них:					
добыча прочих полезных ископаемых	1 763	1 702	...	...	105,7
предоставление услуг в области добычи полезных ископаемых	...	...	...	...	...
<b>Обрабатывающие производства</b>	<b>369 550</b>	<b>360 828</b>	<b>2 989</b>	<b>5 732</b>	<b>105,1</b>
в том числе:					
производство пищевых продуктов	61 550	60 561	389	600	101,1
производство напитков	6 413	6 349	40	24	87,2
производство табачных изделий	...	...	-	-	...
производство текстильных изделий	4 869	4 823	35	11	98,8
производство одежды	4 378	4 311	46	20	104,8
производство кожи и изделий из кожи	1 519	1 511	6	...	149,5
обработка древесины и производство изделий из дерева и пробки, кроме мебели, производство изделий из соломки и материалов для плетения	2 390	2 356	20	14	83,8
производство бумаги и бумажных изделий	12 125	11 915	69	141	102,1
деятельность полиграфическая и копирование носителей информации	4 292	4 194	35	62	96,6
производство кокса и нефтепродуктов	...	...	19	...	...
производство химических веществ и химических продуктов	17 850	17 492	224	134	104,9
производство лекарственных средств и материалов, применяемых в медицинских целях	16 072	13 185	126	2 761	113,7



	Всего замещенных рабочих мест, человек	в том числе работниками			Число замещенных рабочих мест, в % к соответ- ствующему месяцу прошлого года
		списочного состава (без внеш- них совме- стителей)	внешними совмести- телями	выполнявшими работы по договорам гражданско- правового характера	
производство резиновых и пластмассовых изделий	25 788	25 452	174	162	102,9
производство прочей неметаллической минеральной продукции	25 075	24 734	192	149	102,3
производство металлургическое	15 789	15 647	102	41	110,1
производство готовых металлических изделий, кроме машин и оборудования	38 436	37 734	270	432	100,4
производство компьютеров, электронных и оптических изделий	30 408	29 600	467	341	121,8
производство электрического оборудования	12 579	12 294	160	124	107,2
производство машин и оборудования, не включенных в другие группировки	25 275	24 812	218	245	108,6
производство автотранспортных средств, прицепов и полуприцепов	7 344	7 297	28	20	107,0
производство прочих транспортных средств и оборудования	30 858	30 717	97	44	107,2
производство мебели	11 270	11 111	60	99	101,8
производство прочих готовых изделий	5 109	4 910	119	80	101,7
ремонт и монтаж машин и оборудования	8 873	8 563	94	217	119,0
<b>Обеспечение электрической энергией, газом и паром; кондиционирование воздуха</b>	<b>57 061</b>	<b>56 022</b>	<b>444</b>	<b>595</b>	<b>95,3</b>
<b>Водоснабжение; водоотведение, организация сбора и утилизации отходов, деятельность по ликвидации загрязнений</b>	<b>33 552</b>	<b>32 844</b>	<b>264</b>	<b>444</b>	<b>93,7</b>
<b>Строительство</b>	<b>48 246</b>	<b>45 634</b>	<b>1 004</b>	<b>1 609</b>	<b>94,3</b>
<b>Торговля оптовая и розничная; ремонт автотранспортных средств и мотоциклов</b>	<b>458 960</b>	<b>299 291</b>	<b>2 593</b>	<b>157 076</b>	<b>151,4</b>
из них:					
торговля оптовая, кроме оптовой торговли автотранспортными средствами и мотоциклами	95 819	92 285	1 292	2 243	97,7
торговля розничная, кроме торговли автотранспортными средствами и мотоциклами	343 245	187 696	1 046	154 503	184,8

	Всего замещенных рабочих мест, человек	в том числе работниками			Число замещенных рабочих мест, в % к соответ- ствующему месяцу прошлого года
		списочного состава (без внеш- них совме- стителей)	внешними совмести- телями	выполнявшими работы по договорам гражданско- правового характера	
<b>Транспортировка и хранение</b>	<b>152 198</b>	<b>150 545</b>	<b>946</b>	<b>707</b>	<b>96,1</b>
в том числе:					
деятельность сухопутного и трубопроводного транспорта	53 457	52 850	266	341	94,9
деятельность водного транспорта	...	...	...	...	...
деятельность воздушного и космического транспорта	...	...	...	55	...
складское хозяйство и вспомогательная транспортная деятельность	69 545	68 732	505	308	99,6
деятельность почтовой связи и курьерская деятельность	10 381	10 302	76	3	89,0
<b>Деятельность гостиниц и предприятий общественного питания</b>	<b>30 099</b>	<b>29 199</b>	<b>554</b>	<b>346</b>	<b>90,7</b>
<b>Деятельность в области информации и связи</b>	<b>29 452</b>	<b>26 048</b>	<b>394</b>	<b>3 009</b>	<b>123,2</b>
<b>Деятельность финансовая и страховая</b>	<b>25 481</b>	<b>18 575</b>	<b>155</b>	<b>6 751</b>	<b>95,9</b>
<b>Деятельность по операциям с недвижимым имуществом</b>	<b>27 179</b>	<b>25 642</b>	<b>977</b>	<b>560</b>	<b>81,6</b>
<b>Деятельность профессиональная, научная и техническая</b>	<b>112 702</b>	<b>109 343</b>	<b>2 801</b>	<b>558</b>	<b>99,3</b>
из нее:					
научные исследования и разработки	84 972	82 528	2 167	277	98,9
<b>Деятельность административная и сопутствующие дополнительные услуги</b>	<b>43 018</b>	<b>42 048</b>	<b>838</b>	<b>133</b>	<b>114,3</b>
<b>Государственное управление и обеспечение военной безопасности; социальное обеспечение</b>	<b>117 258</b>	<b>116 333</b>	<b>739</b>	<b>185</b>	<b>96,5</b>
<b>Образование</b>	<b>201 712</b>	<b>190 841</b>	<b>8 315</b>	<b>2 557</b>	<b>99,8</b>
<b>Деятельность в области здравоохранения и социальных услуг</b>	<b>175 117</b>	<b>158 411</b>	<b>4 040</b>	<b>12 666</b>	<b>96,7</b>
<b>Деятельность в области культуры, спорта, организации досуга и развлечений</b>	<b>38 655</b>	<b>34 182</b>	<b>3 765</b>	<b>708</b>	<b>89,2</b>
<b>Предоставление прочих видов услуг</b>	<b>5 404</b>	<b>5 047</b>	<b>254</b>	<b>102</b>	<b>98,2</b>

**Динамика фактической продолжительности рабочего времени  
работников списочного состава организаций  
(без субъектов малого предпринимательства)**

	Отработано в среднем на одного работника, человеко-часов	Средняя продолжительность рабочего дня, часов	Темп роста, (снижения) в % к соответствующему периоду сначала предыдущего года	
			отработанного времени	средней продолжитель- ности рабочего дня
<b>2022 год</b>				
1 квартал	423,9	7,4	101,4	99,6
1 полугодие	857,7	7,3	100,5	101,4
Январь-сентябрь	1 293,5	7,1	99,9	100,5
Год	1 758,9	7,1	100,1	100,1
<b>2023 год</b>				
1 квартал	433,1	7,6	102,1	102,1
1 полугодие	878,2	7,4	102,2	101,4
Январь-сентябрь	1 315,7	7,2	101,6	101,6

**Средняя фактическая продолжительность рабочего времени  
работников списочного состава организаций  
по видам экономической деятельности  
(без субъектов малого предпринимательства)  
в январе-сентябре 2023 года**

	Отработано в среднем на одного работника, человеко-часов	Средняя продолжительность рабочего дня, часов
<b>Всего</b>	<b>1 315,7</b>	<b>7,2</b>
в том числе:		
<b>Сельское, лесное хозяйство, охота, рыболовство и рыбоводство</b>	<b>1 408,8</b>	<b>7,7</b>
в том числе:		
растениеводство и животноводство, охота и предоставление соответствующих услуг в этих областях	1 432,1	7,8
лесоводство и лесозаготовки	1 287,4	7,0
рыболовство и рыбоводство	1 305,7	7,1
<b>Добыча полезных ископаемых</b>	<b>1 347,0</b>	<b>7,4</b>
в том числе:		
добыча прочих полезных ископаемых	1 350,4	7,4
предоставление услуг в области добычи полезных ископаемых	1 280,4	7,0

	Отработано в среднем на одного работника, человеко-часов	Средняя продолжительность рабочего дня, часов
<b>Обрабатывающие производства</b>	<b>1 303,4</b>	<b>7,1</b>
в том числе:		
производство пищевых продуктов	1 299,0	7,1
производство напитков	1 282,2	7,0
производство табачных изделий	1 462,0	8,0
производство текстильных изделий	1 290,7	7,1
производство одежды	1 346,7	7,4
производство кожи, изделий из кожи	1 242,7	6,8
обработка древесины и производство изделий из дерева и пробки, кроме мебели, производство изделий из соломки и материалов для плетения	1 320,7	7,2
производство бумаги и бумажных изделий	1 303,4	7,1
деятельность полиграфическая и копирование носителей информации	1 324,0	7,2
производство кокса и нефтепродуктов	1 294,7	7,1
производство химических веществ и химических продуктов	1 326,8	7,3
производство лекарственных средств и материалов, применяемых в медицинских целях	1 294,1	7,1
производство резиновых и пластмассовых изделий	1 318,8	7,2
производство прочей неметаллической минеральной продукции	1 320,9	7,2
производство металлургическое	1 269,3	6,9
производство готовых металлических изделий, кроме машин и оборудования	1 326,1	7,2
производство компьютеров, электронных и оптических изделий	1 319,8	7,2
производство электрического оборудования	1 312,3	7,2
производство машин и оборудования, не включенных в другие группировки	1 302,4	7,1
производство автотранспортных средств, прицепов и полуприцепов	1 294,2	7,1
производство прочих транспортных средств и оборудования	1 273,5	7,0
производство мебели	1 292,5	7,1
производство прочих готовых изделий	1 266,2	6,9
ремонт и монтаж машин и оборудования	1 249,8	6,8

	Отработано в среднем на одного работника, человеко-часов	Средняя продолжительность рабочего дня, часов
<b>Обеспечение электрической энергией, газом и паром; кондиционирование воздуха</b>	<b>1 359,1</b>	<b>7,4</b>
<b>Водоснабжение; водоотведение, организация сбора и утилизация отходов, деятельность по ликвидации загрязнений</b>	<b>1 360,4</b>	<b>7,4</b>
<b>Строительство</b>	<b>1 333,2</b>	<b>7,3</b>
<b>Торговля оптовая и розничная; ремонт автотранспортных средств и мотоциклов</b>	<b>1 300,6</b>	<b>7,1</b>
из них:		
торговля оптовая, кроме оптовой торговли автотранспортными средствами и мотоциклами	1 302,1	7,1
торговля розничная, кроме торговли автотранспортными средствами и мотоциклами	1 298,3	7,1
<b>Транспортировка и хранение</b>	<b>1 258,6</b>	<b>6,9</b>
в том числе:		
деятельность сухопутного и трубопроводного транспорта	1 323,1	7,2
деятельность водного транспорта	950,1	5,2
деятельность воздушного и космического транспорта	999,3	5,5
складское хозяйство и вспомогательная транспортная деятельность	1 272,9	7,0
деятельность почтовой связи и курьерская деятельность	1 310,2	7,2
<b>Деятельность гостиниц и предприятий общественного питания</b>	<b>1 300,7</b>	<b>7,1</b>
<b>Деятельность в области информации и связи</b>	<b>1 337,6</b>	<b>7,3</b>
<b>Деятельность финансовая и страховая</b>	<b>1 297,9</b>	<b>7,1</b>
<b>Деятельность по операциям с недвижимым имуществом</b>	<b>1 338,9</b>	<b>7,3</b>
<b>Деятельность профессиональная, научная и техническая</b>	<b>1 300,2</b>	<b>7,1</b>
из них:		
научные исследования и разработки	1 292,5	7,1
<b>Деятельность административная и сопутствующие дополнительные услуги</b>	<b>1 390,3</b>	<b>7,6</b>
<b>Государственное управление и обеспечение военной безопасности; обязательное социальное обеспечение</b>	<b>1 374,3</b>	<b>7,5</b>
<b>Образование</b>	<b>1 282,2</b>	<b>7,0</b>
<b>Деятельность в области здравоохранения и социальных услуг</b>	<b>1 357,3</b>	<b>7,4</b>
<b>Деятельность в области культуры, спорта, организации досуга и развлечений</b>	<b>1 360,3</b>	<b>7,4</b>
<b>Предоставление прочих видов услуг</b>	<b>1 316,2</b>	<b>7,2</b>

**Прием, увольнение и неполная занятость работников организаций. Прием и увольнение работников.** В 3 квартале 2023 года в организациях (без субъектов малого предпринимательства) численность принятых работников организаций превысила численность выбывших работников на 0,4 тыс. человек.

По сведениям обследованных организаций в 3 квартале 2023 года было принято на работу 10,8 % работников списочного состава, выбыло по различным причинам 10,8 % работников списочного состава.

**Прием и выбытие работников  
по видам экономической деятельности  
в 3 квартале 2023 года**

	Принято работников		из них на дополнительно введенные рабочие места		Выбыло работников		из них			
	человек	в % к списочной численности	человек	в % к принятым	человек	в % к списочной численности	в связи с сокращением численности работников		по собственному желанию	
							человек	в % к выбывшим	человек	в % к выбывшим
<b>Всего</b>	<b>195 693</b>	<b>10,8</b>	<b>26 360</b>	<b>13,5</b>	<b>195 287</b>	<b>10,8</b>	<b>1 307</b>	<b>0,7</b>	<b>167 799</b>	<b>85,9</b>
из них:										
<b>Сельское, лесное хозяйство, охота, рыболовство и рыбоводство</b>	<b>2 693</b>	<b>13,2</b>	<b>143</b>	<b>5,3</b>	<b>3 411</b>	<b>16,7</b>	<b>10</b>	<b>0,3</b>	<b>3 077</b>	<b>90,2</b>
в том числе:										
растениеводство и животноводство, охота и предоставление соответствующих услуг в этих областях	2 490	14,8	123	4,9	3 173	18,9	10	0,3	2 856	90,0
лесоводство и лесозаготовки	182	5,3	20	11,0	218	6,3	-	-	202	92,7
рыболовство и рыбоводство	21	9,1	-	-	20	8,7	-	-	19	95,0
<b>Добыча полезных ископаемых</b>	<b>121</b>	<b>6,3</b>	<b>2</b>	<b>1,7</b>	<b>113</b>	<b>5,9</b>	<b>-</b>	<b>-</b>	<b>106</b>	<b>93,8</b>
в том числе:										
добыча прочих полезных ископаемых	116	6,3	2	1,7	107	5,9	-	-	101	94,4
предоставление услуг в области добычи полезных ископаемых	5	6,0	-	-	5	6,0	-	-	5	100,0

	Принято работников		Из них на дополнительно введенные рабочие места		Выбыло работников		Из них			
	человек	в % к списочной численности	человек	в % к принятым	человек	в % к списочной численности	в связи с сокращением численности работников		по собственному желанию	
							человек	в % к выбывшим	человек	в % к выбывшим
	человек	в % к списочной численности	человек	в % к принятым	человек	в % к списочной численности	человек	в % к выбывшим	человек	в % к выбывшим
<b>Обрабатывающие производства</b>	<b>37 487</b>	<b>10,0</b>	<b>5 055</b>	<b>13,5</b>	<b>36 531</b>	<b>9,7</b>	<b>90</b>	<b>0,2</b>	<b>31 979</b>	<b>87,5</b>
из них:										
производство пищевых продуктов	7 309	11,6	512	7,0	8 354	13,2	32	0,4	7 401	88,6
производство напитков	691	8,5	21	3,0	960	11,8	1	0,1	838	87,3
производство текстильных изделий	593	11,2	79	13,3	588	11,1	-	-	558	94,9
производство одежды	460	10,9	17	3,7	515	12,2	-	-	511	99,2
производство кожи, изделий из кожи	164	10,7	15	9,1	188	12,2	-	-	187	99,5
обработка древесины и производство изделий из дерева и пробки, кроме мебели, производство изделий из соломки и материалов для плетения	265	9,9	13	4,9	352	13,1	1	0,3	325	92,3
производство бумаги и бумажных изделий	1 170	9,8	285	24,4	1 266	10,6	-	-	1 086	85,8
деятельность полиграфическая и копирование носителей информации	487	9,5	8	1,6	497	9,7	1	0,2	483	97,2
производство кокса и нефтепродуктов	66	5,0	16	24,2	95	7,1	-	-	89	93,7
производство химических веществ и химических продуктов	1 637	9,3	250	15,3	1 747	9,9	22	1,3	1 580	90,4

Социальная сфера

продолжение

	Принято работников		Из них на дополнительно введенные рабочие места		Выбыло работников		из них			
	человек	в % к списочной численности	человек	в % к принятым	человек	в % к списочной численности	в связи с сокращением численности работников		по собственному желанию	
							человек	в % к выбывшим	человек	в % к выбывшим
	человек	в % к выбывшим	человек	в % к выбывшим						
производство лекарственных средств и материалов, применяемых в медицинских целях	917	6,5	97	10,6	935	6,6	1	0,1	839	89,7
производство резиновых и пластмассовых изделий	3 807	13,9	170	4,5	3 760	13,8	-	-	3 558	94,6
производство прочей неметаллической минеральной продукции	2 328	10,8	175	7,5	2 507	11,6	1	0,0	2 245	89,5
производство металлургическое	1 139	7,8	58	5,1	1 094	7,5	-	-	942	86,1
производство готовых металлических изделий, кроме машин и оборудования	4 766	10,2	908	19,1	4 213	9,0	15	0,4	3 229	76,6
производство компьютеров, электронных и оптических изделий	2 668	7,9	660	24,7	1 677	4,9	5	0,3	1 292	77,0
производство электрического оборудования	1 349	10,5	161	11,9	1 023	8,0	-	-	907	88,7
производство машин и оборудования, не включенных в другие группировки	2 649	10,5	783	29,6	2 713	10,7	4	0,1	2 412	88,9
производство автотранспортных средств, прицепов и полуприцепов	509	7,4	211	41,5	332	4,8	1	0,3	284	85,5



	Принято работников		Из них на дополнительно введенные рабочие места		Выбыло работников		Из них			
	человек	в % к списочной численности	человек	в % к принятым	человек	в % к списочной численности	в связи с сокращением численности работников		по собственному желанию	
							человек	в % к выбывшим	человек	в % к выбывшим
	человек	в % к списочной численности	человек	в % к принятым	человек	в % к списочной численности	человек	в % к выбывшим	человек	в % к выбывшим
производство прочих транспортных средств и оборудования	1 737	7,0	324	18,7	1 500	6,0	3	0,2	1 281	85,4
производство мебели	1 505	14,0	215	14,3	1 058	9,8	-	-	923	87,2
производство прочих готовых изделий	412	8,4	60	14,6	425	8,7	-	-	389	91,5
ремонт и монтаж машин и оборудования	859	7,7	17	2,0	732	6,6	3	0,4	620	84,7
<b>Обеспечение электрической энергией, газом и паром; кондиционирование воздуха</b>	<b>5 484</b>	<b>8,5</b>	<b>572</b>	<b>10,4</b>	<b>5 167</b>	<b>8,0</b>	<b>25</b>	<b>0,5</b>	<b>4 665</b>	<b>90,3</b>
<b>Водоснабжение; водоотведение, организация сбора и утилизация отходов, деятельность по ликвидации загрязнений</b>	<b>2 826</b>	<b>10,2</b>	<b>754</b>	<b>26,7</b>	<b>2 554</b>	<b>9,2</b>	-	-	<b>2 341</b>	<b>91,7</b>
<b>Строительство</b>	<b>6 908</b>	<b>14,2</b>	<b>1 584</b>	<b>22,9</b>	<b>8 790</b>	<b>18,0</b>	<b>8</b>	<b>0,1</b>	<b>8 341</b>	<b>94,9</b>
<b>Торговля оптовая и розничная; ремонт автотранспортных средств и мотоциклов</b>	<b>46 950</b>	<b>14,9</b>	<b>5 796</b>	<b>12,3</b>	<b>48 027</b>	<b>15,2</b>	<b>87</b>	<b>0,2</b>	<b>41 423</b>	<b>86,2</b>
из них:										
торговля оптовая, кроме оптовой торговли автотранспортными средствами и мотоциклами	10 843	10,7	1 944	17,9	11 120	11,0	17	0,2	9 393	84,5

Социальная сфера

продолжение

	Принято работников		Из них на дополнительно введенные рабочие места		Выбыло работников		Из них			
	человек	в % к списочной численности	человек	в % к принятым	человек	в % к списочной численности	в связи с сокращением численности работников		по собственному желанию	
							человек	в % к выбывшим	человек	в % к выбывшим
	человек	в % к списочной численности	человек	в % к принятым	человек	в % к списочной численности	человек	в % к выбывшим	человек	в % к выбывшим
торговля розничная, кроме торговли автотранспортными средствами и мотоциклами	33 443	17,1	3 511	10,5	34 985	17,9	70	0,2	30 312	86,6
<b>Транспортировка и хранение</b>	<b>14 732</b>	<b>9,9</b>	<b>2 372</b>	<b>16,1</b>	<b>16 696</b>	<b>11,2</b>	<b>305</b>	<b>1,8</b>	<b>12 353</b>	<b>74,0</b>
в том числе:										
деятельность сухопутного и трубопроводного транспорта	5 320	12,4	1 311	24,6	6 350	14,8	5	0,1	3 928	61,9
деятельность водного транспорта	7	2,8	-	-	10	4,0	-	-	10	100,0
деятельность воздушного и космического транспорта	498	2,4	116	23,3	1 114	5,5	273	24,5	615	55,2
складское хозяйство и вспомогательная транспортная деятельность	7 718	10,4	942	12,2	7 535	10,1	27	0,4	6 312	83,8
деятельность почтовой связи и курьерская деятельность	1 189	10,5	3	0,3	1 687	14,9	-	-	1 488	88,2
<b>Деятельность гостиниц и предприятий общественного питания</b>	<b>6 191</b>	<b>18,2</b>	<b>295</b>	<b>4,8</b>	<b>9 582</b>	<b>28,2</b>	<b>6</b>	<b>0,1</b>	<b>8 293</b>	<b>86,5</b>
<b>Деятельность в области информации и связи</b>	<b>2 321</b>	<b>7,7</b>	<b>926</b>	<b>39,9</b>	<b>2 473</b>	<b>8,2</b>	<b>38</b>	<b>1,5</b>	<b>1 938</b>	<b>78,4</b>
<b>Деятельность финансовая и страховая</b>	<b>1 623</b>	<b>7,7</b>	<b>106</b>	<b>6,5</b>	<b>1 729</b>	<b>8,2</b>	<b>13</b>	<b>0,8</b>	<b>1 311</b>	<b>75,8</b>

	Принято работников		Из них на дополнительно введенные рабочие места		Выбыло работников		Из них			
	человек	в % к списочной численности	человек	в % к принятым	человек	в % к списочной численности	в связи с сокращением численности работников		по собственному желанию	
							человек	в % к выбывшим	человек	в % к выбывшим
<b>Деятельность по операциям с недвижимым имуществом</b>	<b>3 182</b>	<b>12,9</b>	<b>501</b>	<b>15,7</b>	<b>4 164</b>	<b>16,9</b>	<b>11</b>	<b>0,3</b>	<b>3 816</b>	<b>91,6</b>
<b>Деятельность профессиональная, научная и техническая</b>	<b>5 625</b>	<b>4,7</b>	<b>822</b>	<b>14,6</b>	<b>5 428</b>	<b>4,6</b>	<b>36</b>	<b>0,7</b>	<b>4 426</b>	<b>81,5</b>
из нее:										
научные исследования и разработки	3 293	3,7	366	11,1	3 189	3,6	29	0,9	2 545	79,8
<b>Деятельность административная и сопутствующие дополнительные услуги</b>	<b>6 306</b>	<b>14,6</b>	<b>1 211</b>	<b>19,2</b>	<b>6 676</b>	<b>15,5</b>	<b>15</b>	<b>0,2</b>	<b>5 709</b>	<b>85,5</b>
<b>Государственное управление и обеспечение военной безопасности; обязательное социальное обеспечение</b>	<b>6 079</b>	<b>5,1</b>	<b>185</b>	<b>3,0</b>	<b>7 469</b>	<b>6,3</b>	<b>53</b>	<b>0,7</b>	<b>6 316</b>	<b>84,6</b>
<b>Образование</b>	<b>29 108</b>	<b>14,4</b>	<b>4 478</b>	<b>15,4</b>	<b>18 898</b>	<b>9,4</b>	<b>145</b>	<b>0,8</b>	<b>16 375</b>	<b>86,6</b>
<b>Деятельность в области здравоохранения и социальных услуг</b>	<b>12 076</b>	<b>7,2</b>	<b>606</b>	<b>5,0</b>	<b>13 040</b>	<b>7,8</b>	<b>438</b>	<b>3,4</b>	<b>11 602</b>	<b>89,0</b>
<b>Деятельность в области культуры, спорта, организации досуга и развлечений</b>	<b>5 455</b>	<b>12,9</b>	<b>929</b>	<b>17,0</b>	<b>4 111</b>	<b>9,7</b>	<b>24</b>	<b>0,6</b>	<b>3 350</b>	<b>81,5</b>
<b>Предоставление прочих видов услуг</b>	<b>526</b>	<b>13,2</b>	<b>23</b>	<b>4,4</b>	<b>428</b>	<b>10,7</b>	<b>3</b>	<b>0,7</b>	<b>378</b>	<b>88,3</b>

В общей численности принятых работников доля приема на дополнительно введенные рабочие места составила 13,5 %.

В общей численности выбывших работников наибольший удельный вес (85,9 %) составляют уволившиеся по собственному желанию.

**Численность работников, работавших неполное рабочее время,  
по видам экономической деятельности в 3 квартале 2023 года**

	Работали неполное рабочее время				Находились в простое по вине работодателя и по причинам, не зависящим от работодателя и работника		Имели отпуска без сохранения заработной платы по заявлению работника	
	по инициативе работодателя		по соглашению между работником и работодателем		человек	в % к списочной численности	человек	в % к списочной численности
	человек	в % к списочной численности	человек	в % к списочной численности				
<b>Всего</b>	<b>721</b>	<b>0,0</b>	<b>54 699</b>	<b>3,0</b>	<b>3 687</b>	<b>0,2</b>	<b>207 157</b>	<b>11,4</b>
из них:								
<b>Сельское, лесное хозяйство, охота, рыболовство и рыбоводство</b>	<b>8</b>	<b>0,0</b>	<b>239</b>	<b>1,2</b>	<b>-</b>	<b>-</b>	<b>2 153</b>	<b>10,5</b>
в том числе:								
растениеводство и животноводство, охота и предоставление соответствующих услуг в этих областях	8	0,0	189	1,1	-	-	1 952	11,6
лесоводство и лесозаготовки	-	-	44	1,3	-	-	193	5,6
рыболовство и рыбоводство	-	-	6	2,6	-	-	8	3,5
<b>Добыча полезных ископаемых</b>	<b>-</b>	<b>-</b>	<b>4</b>	<b>0,2</b>	<b>2</b>	<b>0,1</b>	<b>222</b>	<b>11,5</b>
из них:								
добыча прочих полезных ископаемых	-	-	4	0,2	2	0,1	222	12,1
предоставление услуг в области добычи полезных ископаемых	-	-	-	-	-	-	-	-
<b>Обрабатывающие производства</b>	<b>176</b>	<b>0,0</b>	<b>6 323</b>	<b>1,7</b>	<b>1 928</b>	<b>0,5</b>	<b>70 543</b>	<b>18,7</b>
из них:								
производство пищевых продуктов	1	0,0	1 045	1,7	345	0,5	11 345	18,0
производство напитков	-	-	104	1,3	85	1,0	1 034	12,7

	Работали неполное рабочее время				Находились в простое по вине работодателя и по причинам, не зависящим от работодателя и работника		Имели отпуска без сохранения заработной платы по заявлению работника	
	по инициативе работодателя		по соглашению между работником и работодателем		человек	в % к списочной численности	человек	в % к списочной численности
	человек	в % к списочной численности	человек	в % к списочной численности				
производство текстильных изделий	-	-	97	1,8	-	-	1 158	21,9
производство одежды	-	-	89	2,1	-	-	535	12,6
производство кожи, изделий из кожи	-	-	16	1,0	-	-	377	24,6
обработка древесины и производство изделий из дерева и пробки, кроме мебели, производство изделий из соломки и материалов для плетения	-	-	13	0,5	21	0,8	269	10,0
производство бумаги и бумажных изделий	9	0,1	81	0,7	107	0,9	2 724	22,7
деятельность полиграфическая и копирование носителей информации	-	-	37	0,7	103	2,0	729	14,3
производство кокса и нефтепродуктов	-	-	33	2,5	-	-	420	31,6
производство химических веществ и химических продуктов	-	-	172	1,0	262	1,5	3 148	17,9
производство лекарственных средств и материалов, применяемых в медицинских целях	-	-	441	3,1	30	0,2	2 209	15,7
производство резиновых и пластмассовых изделий	6	0,0	626	2,3	146	0,5	4 510	16,5
производство прочей неметаллической минеральной продукции	-	-	332	1,5	47	0,2	3 497	16,2
производство металлургическое	1	0,0	106	0,7	229	1,6	3 263	22,3
производство готовых металлических изделий, кроме машин и оборудования	35	0,1	1 192	2,5	178	0,4	9 191	19,6

	Работали неполное рабочее время				Находились в простое по вине работодателя и по причинам, не зависящим от работодателя и работника		Имели отпуска без сохранения заработной платы по заявлению работника	
	по инициативе работодателя		по соглашению между работником и работодателем		человек	в % к списочной численности	человек	в % к списочной численности
	человек	в % к списочной численности	человек	в % к списочной численности				
производство компьютеров, электронных и оптических изделий	-	-	621	1,8	84	0,2	7 410	21,8
производство электрического оборудования	-	-	169	1,3	51	0,4	2 835	22,1
производство машин и оборудования, не включенных в другие группировки	-	-	308	1,2	59	0,2	4 396	17,3
производство автотранспортных средств, прицепов и полуприцепов	-	-	20	0,3	-	-	1 866	27,2
производство прочих транспортных средств и оборудования	-	-	340	1,4	127	0,5	5 195	20,8
производство мебели	121	1,1	62	0,6	1	0,0	1 355	12,6
производство прочих готовых изделий	-	-	223	4,6	-	-	1 400	28,7
ремонт и монтаж машин и оборудования	3	0,0	196	1,8	53	0,5	1 677	15,1
<b>Обеспечение электрической энергией, газом и паром; кондиционирование воздуха</b>	-	-	<b>655</b>	<b>1,0</b>	<b>20</b>	<b>0,0</b>	<b>3 995</b>	<b>6,2</b>
<b>Водоснабжение; водоотведение, организация сбора и утилизация отходов, деятельность по ликвидации загрязнений</b>	-	-	<b>785</b>	<b>2,8</b>	<b>6</b>	<b>0,0</b>	<b>2 641</b>	<b>9,6</b>
<b>Строительство</b>	<b>6</b>	<b>0,0</b>	<b>847</b>	<b>1,7</b>	<b>27</b>	<b>0,1</b>	<b>8 373</b>	<b>17,2</b>

	Работали неполное рабочее время				Находились в простое по вине работодателя и по причинам, не зависящим от работодателя и работника		Имели отпуска без сохранения заработной платы по заявлению работника	
	по инициативе работодателя		по соглашению между работником и работодателем		человек	в % к списочной численности	человек	в % к списочной численности
	человек	в % к списочной численности	человек	в % к списочной численности				
<b>Торговля оптовая и розничная; ремонт автотранспортных средств и мотоциклов</b>	<b>60</b>	<b>0,0</b>	<b>8 905</b>	<b>2,8</b>	<b>159</b>	<b>0,1</b>	<b>37 258</b>	<b>11,8</b>
из нее:								
торговля оптовая, кроме оптовой торговли автотранспортными средствами и мотоциклами	4	0,0	2 111	2,1	15	0,0	14 478	14,3
торговля розничная, кроме торговли автотранспортными средствами и мотоциклами	56	0,0	6 117	3,1	139	0,1	20 485	10,5
<b>Транспортировка и хранение</b>	<b>5</b>	<b>0,0</b>	<b>1 615</b>	<b>1,1</b>	<b>197</b>	<b>0,1</b>	<b>19 641</b>	<b>13,2</b>
в том числе:								
деятельность сухопутного и трубопроводного транспорта	5	0,0	413	1,0	115	0,3	5 335	12,4
деятельность водного транспорта	-	-	-	-	-	-	-	-
деятельность воздушного и космического транспорта	-	-	33	0,2	6	0,0	992	4,9
складское хозяйство и вспомогательная транспортная деятельность	-	-	1 162	1,6	76	0,1	12 676	17,0
деятельность почтовой связи и курьерская деятельность	-	-	7	0,1	-	-	638	5,6

	Работали неполное рабочее время				Находились в простое по вине работодателя и по причинам, не зависящим от работодателя и работника		Имели отпуска без сохранения заработной платы по заявлению работника	
	по инициативе работодателя		по соглашению между работником и работодателем		человек	в % к списочной численности	человек	в % к списочной численности
	человек	в % к списочной численности	человек	в % к списочной численности				
<b>Деятельность гостиниц и предприятий общественного питания</b>	-	-	7 390	21,8	342	1,0	5 479	16,1
<b>Деятельность в области информации и связи</b>	8	0,0	547	1,8	-	-	1 743	5,8
<b>Деятельность финансовая и страховая</b>	-	-	795	3,8	-	-	1 261	6,0
<b>Деятельность по операциям с недвижимым имуществом</b>	7	0,0	1 073	4,3	49	0,2	2 093	8,5
<b>Деятельность профессиональная, научная и техническая</b>	111	0,1	5 607	4,7	84	0,1	19 345	16,2
из нее:								
научные исследования и разработки	66	0,1	4 655	5,2	84	0,1	16 544	18,6
<b>Деятельность административная и сопутствующие дополнительные услуги</b>	-	-	1 970	4,6	102	0,2	3 825	8,9
<b>Государственное управление и обеспечение военной безопасности; обязательное социальное обеспечение</b>	27	0,0	1 319	1,1	4	0,0	4 048	3,4
<b>Образование</b>	33	0,0	5 678	2,8	288	0,1	8 376	4,2
<b>Деятельность в области здравоохранения и социальных услуг</b>	107	0,1	7 382	4,4	387	0,2	13 038	7,8
<b>Деятельность в области культуры, спорта, организации досуга и развлечений</b>	155	0,4	3 235	7,7	79	0,2	2 880	6,8
<b>Предоставление прочих видов услуг</b>	18	0,5	330	8,3	13	0,3	243	6,1



## 8.2. Безработица

Численность незанятых трудовой деятельностью граждан, состоящих на учете в органах государственной службы занятости населения, к концу октября 2023 года составила 12 341 человек, из них 10 607 человек имели статус безработного, из них 6 505 человек получали пособие по безработице.

На конец октября 2023 г. уровень зарегистрированной безработицы составил 0,3% от численности рабочей силы.

### Динамика численности безработных по продолжительности поиска работы

	Общая численность безработных, человек	из них ищут работу, в % к общей численности безработных					Средняя продолжительность безработицы, месяцев
		менее 1 месяца	от 1 до 4 месяцев	от 4 до 8 месяцев	от 8 месяцев до 1 года	более 1 года	
<b>2022 год</b>							
на конец марта	19 560	18,9	31,7	26,5	11,3	11,7	5,4
на конец июня	22 334	17,3	44,6	19,0	9,1	10,0	4,8
на конец сентября	20 882	17,2	38,0	27,2	8,0	9,7	5,0
на конец декабря	17 834	16,9	41,3	25,6	9,8	6,4	4,7
<b>2023 год</b>							
на конец марта	16 000	15,7	38,6	29,6	10,0	6,1	4,8
на конец июня	13 297	13,8	38,7	28,3	12,1	7,2	5,1
на конец сентября	11 323	12,5	34,8	28,2	14,0	10,5	5,6

**Динамика численности незанятых трудовой деятельностью граждан,  
состоящих на учете в органах службы занятости населения**

(по данным Министерства социального развития Московской области)  
на конец месяца

	Численность незанятых трудовой деятельностью граждан, человек	из них безработных		
		человек	в % к	
			предыдущему периоду	соответствующему периоду предыдущего года
<b>2022 год</b>				
Январь	25 223	20 566	89,2	15,9
Февраль	23 679	19 209	93,4	16,2
Март	25 298	19 560	101,8	18,9
<b>I квартал (в среднем за месяц)</b>	<b>24 733</b>	<b>19 778</b>	<b>67,8</b>	<b>16,9</b>
Апрель	26 237	21 604	110,4	24,0
Май	27 801	21 866	101,2	28,0
Июнь	27 825	22 334	102,1	31,5
<b>II квартал (в среднем за месяц)</b>	<b>27 288</b>	<b>21 935</b>	<b>110,9</b>	<b>18,7</b>
Июль	26 532	21 693	97,1	34,0
Август	25 601	21 124	97,4	40,3
Сентябрь	25 260	20 882	98,9	48,1
<b>III квартал (в среднем за месяц)</b>	<b>25 798</b>	<b>21 233</b>	<b>96,8</b>	<b>39,9</b>
Октябрь	23 303	19 238	92,1	54,6
Ноябрь	22 087	18 180	94,5	62,2
Декабрь	19 897	17 834	98,1	77,4
<b>IV квартал (в среднем за месяц)</b>	<b>21 762</b>	<b>18 417</b>	<b>86,7</b>	<b>63,1</b>
<b>год (в среднем за месяц)</b>	<b>24 895</b>	<b>20 341</b>	<b>x</b>	<b>29,1</b>
<b>2023 год</b>				
Январь	20 777	17 135	96,1	83,3
Февраль	20 007	16 922	98,8	88,1
Март	18 765	16 000	94,6	81,8
<b>I квартал (в среднем за месяц)</b>	<b>19 850</b>	<b>16 686</b>	<b>90,6</b>	<b>84,4</b>
Апрель	17 724	15 208	95,1	70,4
Май	16 427	14 147	93,0	64,7
Июнь	15 599	13 297	94,0	59,5
<b>II квартал (в среднем за месяц)</b>	<b>16 583</b>	<b>14 217</b>	<b>85,2</b>	<b>64,8</b>
Июль	15 284	12 792	96,2	59,0
Август	14 515	12 209	95,4	57,8
Сентябрь	13 300	11 323	92,7	54,2
<b>III квартал (в среднем за месяц)</b>	<b>14 366</b>	<b>12 108</b>	<b>85,2</b>	<b>57,0</b>
Октябрь	12 341	10 607	93,7	55,1

### 8.3. Потребность организаций в работниках

К концу октября 2023 г. нагрузка незанятого населения, состоящего на учете в органах службы занятости, на одну заявленную вакансию составила 0,15 человека или 37,5 % к соответствующему периоду прошлого года.

**Динамика потребности работодателей в работниках,  
заявленной в органы службы занятости населения**  
(по данным Министерства социального развития Московской области)  
на конец месяца

	Потребность работодателей в работниках, заявленная в органы службы занятости населения, человек	Нагрузка незанятого трудовой деятельностью населения на одну заявленную вакансию		
		Человек	в % к	
			предыдущему периоду	соответствующему периоду предыдущего года
<b>2022 год</b>				
Январь	63 175	0,40	97,6	14,8
Февраль	62 701	0,38	95,0	15,8
Март	58 729	0,4	105,3	20,0
Апрель	56 593	0,5	125,0	31,3
Май	60 269	0,5	100,0	41,7
Июнь	62 169	0,4	80,0	36,4
Июль	60 912	0,44	110,0	44,0
Август	58 534	0,437	99,3	54,6
Сентябрь	54 503	0,5	114,4	71,4
Октябрь	53 242	0,4	80,0	66,7
Ноябрь	53 217	0,4	100,0	80,0
Декабрь	52 844	0,38	95,0	92,7
<b>2023 год</b>				
Январь	60 159	0,35	92,1	87,5
Февраль	58 378	0,34	97,1	89,5
Март	60 095	0,31	91,2	77,5
Апрель	61 225	0,29	93,5	58,0
Май	73 417	0,22	75,9	44,0
Июнь	78 758	0,20	90,9	50,0
Июль	77 155	0,20	100,0	45,5
Август	79 315	0,18	90,0	41,2
Сентябрь	77 547	0,17	94,4	34,0
Октябрь	81 016	0,15	88,2	37,5

## 9. ЗАБОЛЕВАЕМОСТЬ НАСЕЛЕНИЯ

### Заболееваемость населения отдельными инфекционными и паразитарными заболеваниями

(По данным Управления Федеральной службы по надзору в сфере защиты прав потребителей и благополучия человека по Московской области)

	Октябрь 2023 г., случаев	В % к	
		октябрю 2022 г.	сентябрю 2023 г.
<b>Кишечные инфекции</b>			
Острые кишечные инфекции	1 472	94,4	78,5
из них бактериальная дизентерия (шигеллез)	4	80,0	57,1
Сальмонеллезные инфекции	81	108,0	105,2
<b>Гепатиты</b>			
Острые гепатиты	46	209,1	112,2
из них:			
гепатит А	34	242,9	121,4
гепатит В	2	200,0	100,0
гепатит С	7	100,0	116,7
<b>Некоторые инфекции, управляемые средствами специфической профилактики</b>			
Краснуха	-	-	-
Коклюш	435	в 10,9 р.	134,3
Паротит эпидемический	1	50,0	25,0
<b>Острые респираторно-вирусные инфекции</b>			
Острые инфекции верхних дыхательных путей	104 423	70,4	110,3
Грипп	25	в 12,5 р.	в 25,0 р.
<b>Социально значимые болезни</b>			
Сифилис	107	69,9	100,9
Гонококковая инфекция	33	75,0	100,0
Туберкулез (впервые выявленный)	101	69,2	90,2
Болезнь, вызванная вирусом иммунодефицита человека, и бессимптомным инфекционным статусом, вызванным вирусом иммунодефицита человека (ВИЧ)	207	73,9	64,9
Педикулез	178	95,7	101,7

## IV ДЕМОГРАФИЯ

### Демографическая ситуация

#### Показатели естественного движения населения<sup>1)</sup>

человек

	Январь-сентябрь		
	2022 г.	2023 г.	прирост (+), снижение (-)
Родившихся	55 001	54 767	-234
Умерших	76 181	68 915	-7 266
из них детей в возрасте до 1 года	195	193	-2
Естественный прирост (+), убыль (-)	-21 180	-14 148	x
Браков	44 606	42 968	-1 638
Разводов	27 452	29 183	1 731

#### Общие итоги миграции населения<sup>2)</sup>

человек

	Январь – сентябрь 2022 г.			Январь-сентябрь 2023 г.		
	число прибывших	число выбывших	миграционный прирост (+), снижение(-)	число прибывших	число выбывших	миграционный прирост (+), снижение(-)
<b>Миграция</b>	<b>261 985</b>	<b>204 778</b>	<b>57 207</b>	<b>254 524</b>	<b>193 946</b>	<b>60 578</b>
в том числе:						
в пределах России	204 744	164 954	39 790	206 158	168 944	37 214
из нее:						
межрегиональная	159 700	119 910	39 790	162 788	125 574	37 214
международная миграция	57 241	39 824	17 417	48 366	25 002	23 364
со странами СНГ	54 632	37 473	17 159	45 681	23 365	22 316
с другими зарубежными странами	2 609	2 351	258	2 685	1 637	1 048

<sup>1)</sup> Информация о естественном движении населения формируется на основе данных из Единого государственного реестра записей актов гражданского состояния.

<sup>2)</sup> Предварительные данные

## МЕТОДОЛОГИЧЕСКИЕ ПОЯСНЕНИЯ

### Оборот организаций

**Оборот организаций** включает стоимость отгруженных товаров собственного производства, выполненных работ и услуг собственными силами, а также выручку от продажи приобретенных на стороне товаров (без налога на добавленную стоимость, акцизов и аналогичных обязательных платежей).

Объем отгруженных товаров собственного производства представляет собой стоимость тех товаров, которые произведены юридическим лицом и фактически отгружены в отчетном периоде или отпущены им в порядке продажи, а также прямого обмена на сторону (другим юридическим и физическим лицам), независимо от того, поступили деньги на счет продавца или нет.

Данные по этому показателю представляют совокупность организаций с соответствующим основным видом деятельности и отражают коммерческую деятельность организаций.

**Оборот организаций розничной торговли** включает выручку от продажи товаров, приобретенных в целях перепродажи (за минусом НДС, налога с продаж и аналогичных обязательных платежей), стоимость отгруженных (переданных) товаров собственного производства, выручку от других видов деятельности (доход от сдачи в аренду зданий, складских и торговых площадей, транспортных средств и оборудования и т.п.). Не включаются в оборот доходы от продажи собственных основных средств, нематериальных активов, валютных ценностей, ценных бумаг.

**Оборот организаций оптовой торговли** включает выручку от продажи товаров, приобретенных в целях перепродажи (за минусом НДС, налога с продаж и аналогичных обязательных платежей), выручку от реализации посреднических услуг (сумму вознаграждений комиссионеров (поверенных, агентов) за минусом НДС), стоимость отгруженных (переданных) товаров собственного производства, выручку от других видов деятельности (доход от сдачи в аренду зданий, складских и торговых площадей, транспортных средств и оборудования и т.п.). Не включаются в оборот доходы от продажи собственных основных средств, нематериальных активов, валютных ценностей, ценных бумаг.

### Промышленное производство

**Индекс производства** – относительный показатель, характеризующий изменение масштабов производства в сравниваемых периодах. Различают индивидуальные и сводные индексы производства. Индивидуальные индексы отражают изменение выпуска одного продукта и исчисляются как отношение объемов производства данного вида продукта в натурально-вещественном выражении в сравниваемых периодах. Сводный индекс производства характеризует совокупные изменения производства всех видов продукции и отражает изменение создаваемой в процессе производства стоимости в результате изменения только физического объема производимой продукции. Для исчисления сводного индекса производства индивидуальные индексы по конкретным видам продукции поэтапно агрегируются в индексы по группам, подклассам, классам, разделам Общероссийского классификатора видов экономической деятельности (ОКВЭД2).

Индекс промышленного производства - агрегированный индекс производства по видам деятельности «Добыча полезных ископаемых», «Обрабатывающие производства», «Обеспечение электрической энергией, газом и паром; кондиционирование воздуха», «Водоснабжение; водоотведение, организация сбора и утилизации отходов, деятельность по ликвидации загрязнений»

**Объем отгруженных товаров собственного производства, выполненных работ и услуг собственными силами** - стоимость отгруженных или отпущенных в порядке продажи, а также прямого обмена (по договору мены) всех товаров собственного производства, работ и услуг, выполненных (оказанных) собственными силами.

Объем отгруженных товаров представляет собой стоимость товаров, которые произведены данным юридическим лицом и фактически отгружены (переданы) в отчетном периоде на сторону (другим юридическим и физическим лицам), включая товары, сданные по акту заказчику на месте, независимо от того, поступили деньги на счет продавца или нет.

Объем работ и услуг, выполненных собственными силами, представляет собой стоимость работ и услуг, оказанных (выполненных) организацией другим юридическим и физическим лицам.

Данные приводятся в фактических отпускных ценах без налога на добавленную стоимость, акцизов и аналогичных обязательных платежей.

Группировки по видам деятельности представляют собой совокупность соответствующих фактических видов деятельности, осуществляемых организациями, независимо от их основного вида деятельности.

### **Сельское хозяйство**

**Данные о поголовье сельскохозяйственных животных, производстве и реализации основных сельскохозяйственных продуктов по всем сельхозпроизводителям** определяются: по **сельскохозяйственным организациям** – на основании сведений форм федерального статистического наблюдения (по субъектам малого предпринимательства – с применением выборочного метода наблюдения); по **хозяйствам населения, крестьянским (фермерским) хозяйствам и индивидуальным предпринимателям** - по материалам выборочных обследований.

**Производство скота и птицы на убой** (в живом весе) включает проданные сельхозпроизводителями скот и птицу для забоя на мясо, а также забитые в сельскохозяйственных организациях, крестьянских (фермерских) хозяйствах, у индивидуальных предпринимателей, в хозяйствах населения.

**Производство молока** характеризуется фактически надоем сырым коровьим, козьим, овечьим, кобыльим и буйволиным молоком. Молоко, направленное на выкармливание молодняка, в продукцию не включается.

**Производство яиц** включает их сбор от всех видов сельскохозяйственной птицы, в том числе и яйца, пошедшие на воспроизводство птицы (инкубация и др.).

### **Строительство**

**Объем работ, выполненных собственными силами по виду экономической деятельности «Строительство»** – это строительные работы, выполненные организациями собственными силами на основании договоров и (или) контрактов, заключаемых с заказчиками, а также работы, выполненные хозяйственным способом организациями и населением. В стоимость таких работ включаются работы по строительству новых объектов, капитальному и текущему ремонту, реконструкции, модернизации жилых и нежилых зданий и инженерных сооружений, монтажу железобетонных, металлических, деревянных и других строительных конструкций.

Данные приводятся с учетом объемов работ, выполненных субъектами малого предпринимательства и объемов работ, ненаблюдаемых прямыми статистическими методами в строительстве.

Индекс физического объема работ, выполненных по виду деятельности «Строительство», рассчитан в сопоставимых ценах. В качестве сопоставимых цен приняты среднегодовые цены предыдущего года.

### **Ввод в действие зданий**

**К зданиям** относится строительная система, состоящая из несущих и ограждающих или совмещенных (несущих и ограждающих) конструкций, образующих надземный замкнутый объем, предназначенный для проживания или пребывания людей в зависимости от функционального назначения и для выполнения различного вида производственных процессов.

**Общий строительный объем зданий** определяется как сумма строительного объема выше отметки плюс минус 0,00 (надземная часть) и ниже этой отметки (подземная часть). Строительный объем надземной и подземной частей здания определяется в пределах ограничивающих поверхностей, проветриваемых подполий под зданиями, проектируемыми для строительства на вечномёрзлых грунтах.

**Общая площадь здания** определяется как сумма площадей всех этажей здания (включая технические, мансардные, цокольные и подвальные), измеренных в пределах внутренних поверхностей наружных стен, а также площадей балконов и лоджий. Площади помещений определяются по их размерам, измеряемым между отделанными поверхностями стен и перегородок в уровне пола.

Здания **нежилого назначения** распределены исходя из целей их использования.

**Ввод в действие производственных мощностей и объектов социально-культурной сферы** показатели мощности (производительности, вместимости, пропускной способности, площади, протяженности и т.д.), созданной в результате осуществления инвестиций в основной капитал.

**Число построенных квартир** - количество квартир в законченных строительством жилых домах квартирного, гостиничного типа и общежитиях, квартир в нежилых зданиях, а также в построенных населением индивидуальных жилых домах. Индивидуальные жилые дома, построенные населением и предназначенные для проживания одной семьи, отражаются как одна квартира.

**Общая площадь жилых помещений** во введенных в эксплуатацию жилых и нежилых зданиях, жилых домах определяется как сумма площадей всех частей жилых помещений, включая площадь помещений вспомогательного использования, предназначенных для удовлетворения гражданами бытовых и иных нужд, связанных с их проживанием в жилом помещении, площадей лоджий, балконов, веранд, террас, подсчитываемых с соответствующими понижающими коэффициентами, а также жилых и подсобных помещений в построенных населением индивидуальных жилых домах. К помещениям вспомогательного использования относятся кухни, передние, холлы, внутриквартирные коридоры, ванные или душевые, туалеты, кладовые или хозяйственные встроенные шкафы. В домах-интернатах для престарелых и инвалидов, ветеранов, специальных домах для одиноких престарелых, детских домах к подсобным помещениям относятся столовые, буфеты, клубы, читальни, спортивные залы, приемные пункты бытового обслуживания и медицинского обслуживания.

Начиная с данных за август 2019 г., в объем жилищного строительства включены данные по жилым домам, построенным населением на земельных участках, предназначенных для ведения гражданами садоводства.



### Автомобильный транспорт

**Объем перевозок (погрузка) грузов** - количество грузов в тоннах, перевезенных транспортом организаций всех видов экономической деятельности, на автомобильном транспорте - включая оценку индивидуальных предпринимателей - владельцев грузовых автомобилей, осуществляющих коммерческие перевозки грузов.

**Грузооборот транспорта** - объем работы транспорта организаций всех видов экономической деятельности по перевозкам грузов, на автомобильном транспорте - включая предпринимателей (физических лиц). Единицей измерения является тонно-километр, т.е. перемещение 1 тонны груза на 1 километр. Исчисляется суммированием произведений массы перевезенных грузов каждой перевозки в тоннах на расстояние перевозки в километрах.

**Пассажиروоборот транспорта общего пользования** - объем работы транспорта по перевозкам пассажиров, включая оценку перевозок пассажиров, пользующихся правом бесплатного проезда. Единицей измерения является пассажиро-километр, т.е. перемещение одного пассажира на 1 километр. Исчисляется суммированием произведений количества пассажиров каждой перевозки на расстояние перевозки в километрах.

Пассажируоборот транспорта общего пользования исчисляется как сумма пассажируоборота следующих видов транспорта: железнодорожного, автомобильного, воздушного, морского и внутреннего водного. Транспорт общего пользования - транспорт, осуществляющий общедоступное транспортное обслуживание населения.

### Розничная торговля

**Оборот розничной торговли** – выручка от продажи товаров населению для личного потребления или использования в домашнем хозяйстве за наличный расчет или оплаченных по кредитным карточкам, расчетным чекам банков, по перечислениям со счетов вкладчиков, по поручению физического лица без открытия счета, посредством платежных карт (электронных денег).

Стоимость товаров, проданных (отпущенных) отдельным категориям населения со скидкой, или полностью оплаченных органами социальной защиты, включается в оборот розничной торговли в полном объеме. В оборот розничной торговли не включается стоимость товаров, проданных (отпущенных) из розничной торговой сети юридическим лицам (в том числе организациям социальной сферы, спецпотребителям и т.п.) и индивидуальным предпринимателям, и оборот общественного питания.

Оборот розничной торговли включает данные как по организациям, для которых эта деятельность является основной, так и по организациям других видов деятельности, осуществляющим продажу товаров населению через собственные торговые заведения, или с оплатой через свою кассу. Оборот розничной торговли также включает стоимость товаров, проданных населению индивидуальными предпринимателями и физическими лицами на розничных рынках и ярмарках.

Оборот розничной торговли формируется по данным сплошного федерального статистического наблюдения за организациями, не относящимися к субъектам малого предпринимательства, которые проводятся с месячной периодичностью, ежеквартальных выборочных обследований малых предприятий розничной торговли (за исключением микропредприятий) и розничных рынков, а также ежегодных выборочных обследований индивидуальных предпринимателей и микропредприятий с распространением полученных данных на генеральную совокупность объектов наблюдения.

Оборот розничной торговли приводится в фактических продажных ценах, включающих торговую наценку, налог на добавленную стоимость и аналогичные обязательные платежи.

**Оборот общественного питания** – выручка от продажи собственной кулинарной продукции и покупных товаров без кулинарной обработки населению для потребления, главным образом, на месте, а также организациям и индивидуальным предпринимателям для организации питания различных контингентов населения.

В оборот общественного питания включается стоимость кулинарной продукции и покупных товаров, отпущенных: работникам организаций с последующим удержанием из заработной платы; на дом по заказам населения; на рабочие места по заказам организаций и индивидуальных предпринимателей; транспортным организациям в пути следования сухопутного, воздушного, водного транспорта; для обслуживания приемов, банкетов и т.п.; организациями общественного питания организациями социальной сферы (школам, больницам, санаториям, домам престарелых и т.п.) в объеме фактической стоимости питания; по абонеентам, талонам и т.п. в объеме фактической стоимости питания; стоимость питания в учебных учреждениях, в том числе предоставляемого для отдельных категорий учащихся на льготной основе за счет средств бюджета, включается в объеме фактической стоимости питания.

Оборот общественного питания включает данные как по организациям, для которых эта деятельность является основной, так и по организациям других видов деятельности, осуществляющим продажу кулинарной продукции и покупных товаров для потребления, главным образом, на месте через собственные заведения общественного питания.

Оборот общественного питания формируется по данным сплошного федерального статистического наблюдения за организациями, не относящимися к субъектам малого предпринимательства, которое проводится с месячной периодичностью, ежеквартального выборочного обследования малых предприятий (за исключением микропредприятий), а также ежегодных выборочных обследований индивидуальных предпринимателей и микропредприятий с распространением полученных данных на генеральную совокупность объектов наблюдения.

Оборот общественного питания приводится в фактических продажных ценах, включающих наценку общественного питания, налог на добавленную стоимость и аналогичные обязательные платежи.

Динамику оборота розничной торговли и общественного питания характеризует индекс физического объема, который определяется путем сопоставления величины оборота в сравниваемых периодах в сопоставимых ценах.

### **Рынок платных услуг населению**

**Объем платных услуг населению** представляет собой денежный эквивалент объема услуг, оказанных резидентами российской экономики (юридическими лицами и гражданами, занимающимися предпринимательской деятельностью без образования юридического лица) гражданам Российской Федерации, а также гражданам других государств (нерезидентам), потребляющим те или иные услуги на территории Российской Федерации.

Данные об объеме платных услуг населению в распределении по видам приведены в соответствии с Общероссийским классификатором продукции по видам экономической деятельности. Динамику объема платных услуг характеризует индекс физического объема, исчисленный путем сопоставления его величины за отчетный и базисный периоды в сопоставимых ценах.

### **Оптовая торговля**

**Оборот оптовой торговли** – выручка от реализации приобретенных ранее на стороне в целях перепродажи юридическим лицам и индивидуальным предпринимателям для профессионального использования (переработки или дальнейшей продажи).

Оборот оптовой торговли приводится в фактических продажных ценах, включающих торговую наценку, налог на добавленную стоимость, акциз, экспортную пошлину, таможенные сборы и аналогичные обязательные платежи. Сумма вознаграждения комиссионеров (поверенных, агентов) отражается по фактической стоимости, включая НДС.

Оборот оптовой торговли включает данные по организациям с основным видом экономической деятельности «Торговля оптовая, кроме оптовой торговли автотранспортными средствами и мотоциклами» и по организациям других видов деятельности, осуществляющих оптовую торговлю.

Оборот оптовой торговли формируется по данным сплошного федерального статистического наблюдения за организациями (предприятиями), не относящимися к субъектам малого предпринимательства, выборочного обследования малых предприятий оптовой торговли (кроме микропредприятий), которые проводятся с месячной периодичностью, ежеквартальных выборочных обследований малых предприятий всех видов деятельности (кроме микропредприятий), а также ежегодных выборочных обследований микропредприятий и индивидуальных предпринимателей с распространением полученных по выборочным обследованиям данных на генеральную совокупность объектов наблюдения.

Кроме того, в соответствии с требованиями системы национальных счетов, оборот оптовой торговли досчитывается на объемы деятельности, не наблюдаемой прямыми статистическими методами.

Объемы оборота оптовой торговли ежеквартально уточняются по результатам выборочного обследования малых предприятий.

### **Внешняя торговля**

**Экспорт** – вывоз товаров с территории Российской Федерации без обязательства об обратном ввозе. Экспорт включает вывоз из страны товаров отечественного производства, а также реэкспорт товаров. К товарам отечественного производства относятся также товары иностранного происхождения, ввезенные в страну и подвергшиеся существенной переработке, изменяющей основные качественные или технические характеристики товаров. К реэкспортным товарам относятся товары, ранее ввезенные на территорию Российской Федерации, а затем вывезенные с этой территории без уплаты таможенных пошлин, налогов и без применения к товарам запретов и ограничений экономического характера.

**Импорт** – ввоз товаров на территорию Российской Федерации без обязательств об обратном вывозе. В импорт включаются ввезенные товары, предназначенные для потребления в экономике страны и товары, ввозимые на территорию государства в соответствии с режимом реимпорта. К реимпортным товарам относятся товары, ранее вывезенные с территории Российской Федерации, а затем ввезенные на эту территорию без уплаты таможенных пошлин, налогов и без применения к товарам запретов и ограничений экономического характера.

**Сальдо торгового баланса** – разница между экспортом и импортом. Положительное сальдо – экспорт превышает импорт, отрицательное сальдо (ставится знак «минус») – импорт превышает экспорт.

### **Характеристика хозяйствующих субъектов**

В соответствии с постановлением Правительства Российской Федерации «Об утверждении Положения о Федеральной налоговой службе» от 30 сентября 2004 г. № 506 государственную регистрацию юридических лиц и индивидуальных предпринимателей осуществляют территориальные органы Федеральной налоговой службы России. Учет хозяйствующих субъектов осуществляется органами государственной статистики на основе сведений об их государственной регистрации.

Группировка хозяйствующих субъектов осуществляется по коду вида деятельности Общероссийского классификатора видов экономической деятельности (ОКВЭД2), заявленному организациями и индивидуальными предпринимателями при государственной регистрации в качестве основного вида деятельности.

### **Демография организаций**

Коэффициент рождаемости организаций - отношение количества зарегистрированных за отчетный период организаций к среднему количеству организаций, учтенных в Статистическом регистре (далее Статрегистр) по Московской области, выраженное в промилле.

Коэффициент официальной ликвидации организаций - отношение количества официально ликвидированных за отчетный период организаций к среднему количеству организаций, учтенных в Статрегистре по Московской области, выраженное в промилле.

### **Малые предприятия**

Условия отнесения к малым предприятиям определены статьей 4 Федерального закона от 24 июля 2007 г. № 209-ФЗ «О развитии малого и среднего предпринимательства в Российской Федерации».

Порядок осуществления выборочных обследований малых предприятий установлен постановлением Правительства Российской Федерации от 16 февраля 2008 г. № 79 «О порядке проведения выборочных статистических наблюдений за деятельностью субъектов малого и среднего предпринимательства».

В разделе приводятся данные по малым предприятиям - юридическим лицам с численностью работников до 100 человек включительно и с предельным значением дохода, полученного от осуществления предпринимательской деятельности за предшествующий календарный года, до 800 млн рублей.

Данные сформированы по виду экономической деятельности (ОКВЭД2) регистрации предприятия, учтенному в едином реестре субъектов малого и среднего предпринимательства.

### Инвестиции

**Финансовые вложения организаций** - инвестиции организации в государственные и муниципальные ценные бумаги, ценные бумаги других организаций, в том числе долговые ценные бумаги (облигации, векселя); в которых определена дата и стоимость погашения; вклады в уставные (складочные) капиталы других организаций (в том числе дочерних и зависимых хозяйственных обществ); предоставленные другим организациям займы, депозитные вклады в кредитных организациях, дебиторская задолженность, приобретенная на основании уступки права требования, вклады организации в товарищества по договору простого товарищества и пр.

**Накопленные финансовые вложения** - объем накопленных финансовых вложений, произведенных юридическим лицом с начала их вложения с учетом их изъятия и выбытия в отчетном периоде. Финансовые вложения, осуществленные организацией, в зависимости от срока погашения займов и кредитов подразделяются на долгосрочные и краткосрочные.

**Долгосрочные финансовые вложения** - вложения, осуществленные на срок более одного года с намерением получения доходов (дивидендов): инвестиции организаций в доходные активы (ценные бумаги) других организаций, уставные (складочные) капиталы других организаций, созданных на территории Российской Федерации или за ее пределами, государственные ценные бумаги (облигации и другие долговые обязательства) и т.п., а также предоставленные организацией другим организациям займы.

**Краткосрочные финансовые вложения** - вложения на срок не более одного года, осуществленные с намерением получения доходов (дивидендов): в дочерние и зависимые организации, инвестиции организации в ценные бумаги других организаций, государственные ценные бумаги и т.п., а также предоставленные другим организациям займы на срок не более одного года и пр.

**Инвестиции в нефинансовые активы** включают в себя инвестиции в основной капитал и инвестиции в непроизведенные нефинансовые активы. К инвестициям в непроизведенные нефинансовые активы относятся затраты на приобретение юридическими лицами в собственность земельных участков, объектов природопользования, контрактов, договоров аренды, лицензий, (включая права пользования природными объектами), деловой репутации («гудвилла»), деловых связей (маркетинговых активов).

**Инвестиции в основной капитал** – совокупность затрат, направленных на строительство, реконструкцию (включая расширение и модернизацию) объектов, которые приводят к увеличению первоначальной стоимости объектов, приобретение машин, оборудования, транспортных средств, производственного и хозяйственного инвентаря, на формирование рабочего, продуктивного и племенного стада, закладка и выращивание многолетних культур, инвестиции в объекты интеллектуальной собственности: программное обеспечение и базы данных для ЭВМ, оригиналы произведений развлекательного жанра, литературы и искусства, научные исследования и разработки, создание и приобретение изобретений, полезных моделей и промышленных образцов, разведка недр и оценка запасов полезных ископаемых, включая произведенные нематериальные поисковые затраты.

Данные об инвестициях в основной капитал приведены с учетом инвестиционной деятельности субъектов малого предпринимательства и инвестиций, ненаблюдаемых прямыми статистическими методами.

В состав инвестиций в основной капитал включены затраты, осуществленные за счет денежных средств граждан и юридических лиц, привлеченных организациями-застройщиками для долевого строительства.

Инвестиции в основной капитал учитываются без налога на добавленную стоимость. Индекс физического объема инвестиций в основной капитал рассчитан в сопоставимых ценах. В качестве сопоставимых цен приняты среднегодовые цены предыдущего года.

Объем инвестиций в основной капитал по полному кругу складывается из затрат, направленных на воспроизводство основных средств организациями, не относящимися к субъектам малого предпринимательства, субъектами малого предпринимательства (включая микропредприятия) и объема инвестиций, не наблюдаемых прямыми статистическими методами.

**Инвестиции в здания (кроме жилых) и сооружения** - расходы на строительство зданий и сооружений, которые складываются из выполненных строительных работ и приходящихся на них прочих капитальных затрат. При этом в затраты на строительство зданий включается стоимость оборудования и коммуникаций внутри здания, необходимых для его эксплуатации.

**Инвестиции в жилые здания и помещения** - затраты на строительство жилых помещений, зданий или частей зданий, используемых полностью или главным образом как места проживания: входящих в жилищный фонд (общего назначения, общежития, спальные корпуса школ - интернатов, детских домов, дома для престарелых и инвалидов) и не входящих в жилищный фонд (дома щитовые, садовые дома, помещения контейнерного типа жилые, вагоны-дома передвижные, помещения, приспособленные под жилье (такие как вагоны и кузова железнодорожных вагонов, суда и другие подсобные объекты)).

**Инвестиции на улучшение земель** - затраты на мелиоративные работы; затраты на проведение культуртехнических работ на землях, не требующих осушения; террасирование крутых склонов; капитальные вложения на коренное улучшение земель; расчистку земельных участков, рекультивацию земли, изменение рельефа (планировку территории), расходы, связанные с предотвращением затопления, расходы, связанные с передачей прав собственности на землю.

**Инвестиции в машины, оборудование, транспортные средства** - затраты на приобретение машин, транспортных средств, оборудования, производственного и хозяйственного инвентаря, а также затраты на монтаж оборудования на месте его постоянной эксплуатации, проверку и испытание качества монтажа. Инвестиции в объекты интеллектуальной собственности включают: затраты на научно-исследовательские, опытно-конструкторские и технологические работы, расходы на разведку недр и оценку запасов полезных ископаемых, затраты на создание и приобретение компьютерного программного обеспечения и баз данных, затраты на создание и приобретение произведений развлекательного жанра, литературы и искусства.

**Инвестиции в произведенные нефинансовые активы** - затраты на приобретение юридическими лицами в собственность земельных участков, объектов природопользования, контрактов, договоров аренды, лицензий, деловой репутации («гудвилла») и деловых связей (маркетинговых активов). Затраты на приобретение земельных участков и объектов природопользования отражаются на основе документов, выданных государственными органами по земельным ресурсам и землеустройству согласно оплаченным или принятым к оплате счетам.

Индекс физического объема инвестиций в основной капитал рассчитан в сопоставимых ценах. В качестве сопоставимых приняты среднегодовые цены предыдущего года.

### Цены

**Индекс потребительских цен и тарифов на товары и услуги населению (ИПЦ)** характеризует изменение во времени общего уровня цен и тарифов на товары и услуги, приобретаемые населением для непроизводственного потребления. ИПЦ измеряет отношение стоимости фиксированного перечня товаров и услуг в ценах текущего периода к его стоимости в ценах предыдущего (базисного) периода.

В перечень товаров и услуг, разработанный для наблюдения за ценами, включены товары и услуги массового потребительского спроса. Отбор позиций произведен с учетом их значимости для потребления населения, представительности с точки зрения отражения динамики цен на однородные товары, устойчивого наличия их в продаже.

**Индексы цен на первичном и вторичном рынках жилья** рассчитываются на основе зарегистрированных цен на вновь построенные квартиры и на квартиры функционирующего жилого фонда, находящиеся в собственности, если они являются объектами совершения рыночных сделок. Наблюдение ведется по выборочному кругу организаций, осуществляющих операции с недвижимостью. При регистрации цен на квартиры учитываются их количественные и качественные характеристики.

**Индекс цен производителей промышленных товаров** рассчитывается на основании регистрации цен на товары (услуги)- представители более в 170 базовых организаций. Расчет средних цен и индексов цен производится более по 360 товарам (услугам)- представителям. Цены производителей представляют собой фактически сложившиеся на момент регистрации цены указанных организаций на произведенные и отгруженные товары (оказанные услуги), предназначенные для реализации на внутреннем рынке (без косвенных товарных налогов, налога на добавленную стоимость, акциза и т.п.).

Рассчитанные по товарам (услугам)- представителям индексы цен производителей последовательно агрегируются в индексы цен соответствующих видов, групп, классов, разделов экономической деятельности. В качестве весов используются данные об объеме отгрузки в стоимостном выражении за базисный период.

Индекс цен производителей промышленных товаров - сводный показатель, агрегированный по видам деятельности «Добыча полезных ископаемых», «Обрабатывающие производства», «Обеспечение электрической энергией, газом и паром; кондиционирование воздуха», «Водоснабжение; водоотведение, организация сбора и утилизации отходов, деятельность по ликвидации загрязнений».

**Индексы цен на приобретенные промышленными организациями отдельные виды товаров** рассчитываются на основании регистрации цен на товары представители по установленной номенклатуре. Средняя цена приобретения включает, помимо цены производства, налог на добавленную стоимость, акциз, транспортные, сбытовые, посреднические и другие расходы. Построение индексов цен приобретения осуществляется по сопоставимому кругу видов товаров в отчетном и базисном периодах и предусматривает систему взвешивания на основе данных о количестве приобретенной продукции за предыдущий год.

**Сводный индекс цен на продукцию (затраты, услуги) инвестиционного назначения** рассчитывается как агрегированный показатель из индексов цен производителей на строительную продукцию, приобретения машин и оборудования инвестиционного назначения и на прочую продукцию (затраты, услуги) инвестиционного назначения, взвешенных по доле этих элементов в общем объеме инвестиций в основной капитал.

**Индекс цен производителей на строительную продукцию** формируется из индексов цен на строительно-монтажные работы и на прочие затраты, включенные в сводный сметный расчет строительства, взвешенных по доле этих элементов в общем объеме инвестиций в жилища, здания и сооружения. Расчет индекса цен на строительно-монтажные работы проводится на основе данных формы отчетности о ценах на материалы, детали и конструкции, приобретенные базовыми подрядными организациями, а также на базе технологических моделей, разработанных по видам экономической деятельности с учетом территориальных особенностей строительства.

**Индекс цен приобретения машин и оборудования инвестиционного назначения** исчисляется на основе данных об изменении цен производителей этого оборудования, транспортных расходов, ставки налога на добавленную стоимость и других расходов.

**Индекс цен на прочую продукцию (затраты, услуги) инвестиционного назначения** определяется из индексов цен на основные составляющие этих работ (проектно-изыскательские работы, затраты на разведочное бурение, на формирование рабочего, продуктивного и племенного стада и другие затраты).

**Индекс тарифов на грузовые перевозки** характеризует изменение фактически действующих тарифов на грузовые перевозки за отчетный период без учета изменения за этот период структуры перевезенных грузов по разнообразным признакам: по виду и размеру отправки груза, скорости доставки, расстоянию перевозки, территории перевозки, типу подвижного состава, степени использования его грузоподъемности и др.

Сводный индекс тарифов на грузовые перевозки всеми видами транспорта рассчитывается исходя из индексов тарифов на перевозку грузов отдельными видами транспорта (железнодорожным, трубопроводным, морским, внутренним водным, автомобильным, воздушным), взвешенных на объемы доходов от перевозки грузов соответствующим видом транспорта за базисный период. По каждому виду транспорта регистрируются тарифы на услуги-представители. За услугу-представитель принимается перевозка одной тонны массового груза определенным видом транспорта на фиксированное расстояние. Регистрация тарифов осуществляется в выборочной совокупности транспортных организаций.

### Финансы

**Бюджет** – форма образования и расходования денежных средств, предназначенных для финансового обеспечения задач и функций государства и местного самоуправления.

**Консолидированный бюджет субъекта Российской Федерации** образуют бюджет субъекта Российской Федерации и свод бюджетов муниципальных образований, входящих в состав субъекта Российской Федерации (без учета межбюджетных трансфертов между этими бюджетами).

**Доходы бюджета** – поступающие в бюджет денежные средства, за исключением средств, являющихся в соответствии с Бюджетным кодексом РФ источниками финансирования дефицита бюджета.

**Расходы бюджета** – выплачиваемые из бюджета денежные средства, за исключением средств, являющихся в соответствии с Бюджетным кодексом РФ источниками финансирования дефицита бюджета.

**Дефицит бюджета** - превышение расходов бюджета над его доходами.

**Профицит бюджета** - превышение доходов бюджета над его расходами.



**Налог** – обязательный, индивидуально безвозмездный платеж, взимаемый с организаций и физических лиц в форме отчуждения принадлежащих им на праве собственности, хозяйственного ведения или оперативного управления денежных средств в целях финансового обеспечения деятельности государства и (или) муниципальных образований.

**Сбор** – обязательный взнос, взимаемый с организаций и физических лиц, уплата которого является одним из условий совершения в отношении плательщиков сборов государственными органами, органами местного самоуправления, иными уполномоченными органами и должностными лицами юридически значимых действий, включая предоставление определенных прав или выдачу разрешений (лицензий).

**Сальдированный финансовый результат** (прибыль минус убыток) - конечный финансовый результат, выявленный на основании бухгалтерского учета всех хозяйственных операций организаций. Представляет сумму прибыли (убытка) от продажи товаров, продукции (работ, услуг), основных средств, иного имущества организаций и доходов от прочих операций, уменьшенных на сумму расходов по этим операциям.

Темпы изменения сальдированного финансового результата отчетного периода по сравнению с соответствующим периодом предыдущего года рассчитаны по сопоставимому кругу организаций; с учетом корректировки данных соответствующего периода предыдущего года, исходя из изменений учетной политики, законодательных актов и др. в соответствии с методологией бухгалтерского учета. Прочерк означает, что в одном или обоих сопоставляемых периодах был получен отрицательный сальдированный финансовый результат.

**Кредиторская задолженность** - задолженность по расчетам с поставщиками и подрядчиками за поступившие материальные ценности, выполненные работы и оказанные услуги, в том числе задолженность, обеспеченная векселями выданными; задолженность по расчетам с дочерними и зависимыми обществами по всем видам операций; с рабочими и служащими по оплате труда, представляющая собой начисленные, но не выплаченные суммы оплаты труда; задолженность по отчислениям на государственное социальное страхование, пенсионное обеспечение и медицинское страхование работников организации, задолженность по всем видам платежей в бюджет и внебюджетные фонды; задолженность организации по платежам по обязательному и добровольному страхованию имущества и работников организации и другим видам страхования, в которых организация является страхователем; авансы полученные, включающие сумму полученных авансов от сторонних организаций по предстоящим расчетам по заключенным договорам, а также штрафы, пени и неустойки, признанные организацией или по которым получены решения суда (арбитражного суда) или другого органа, имеющего в соответствии с законодательством Российской Федерации право на принятие решения об их взыскании, и отнесенные на финансовые результаты организации, непогашенные суммы заемных средств, подлежащие погашению в соответствии с договорами.

**Дебиторская задолженность** - задолженность по расчетам с покупателями и заказчиками за товары, работы и услуги, в том числе задолженность, обеспеченная векселями полученными; задолженность по расчетам с дочерними и зависимыми обществами; суммы уплаченных другим организациям авансов по предстоящим расчетам в соответствии с заключенными договорами; задолженность по расчетам с прочими дебиторами, включающая в себя задолженность финансовых и налоговых органов (в том числе по переплате по налогам, сборам и прочим платежам в бюджет); задолженность работников организации по предоставленным им ссудам и займам за счет средств этой организации или кредита (ссуды на индивидуальное и кооперативное жилищное строительство, приобретение и благоустройство садовых

участков, беспроцентные ссуды молодым семьям на улучшение жилищных условий или обустройство домашним хозяйством и др.); задолженность подотчетных лиц; поставщиков по недостаткам товарно-материальных ценностей, обнаруженным при приемке; задолженность по государственным заказам, федеральным программам за поставленные товары, работы и услуги, а также штрафы, пени и неустойки, признанные должником, или по которым получены решения суда (арбитражного суда) или другого органа, имеющего в соответствии с законодательством Российской Федерации право на принятие решения об их взыскании, и отнесенные на финансовые результаты организации.

### Уровень жизни

Расчет показателей **денежных доходов и расходов населения** производится в соответствии с Методологическими положениями по расчету показателей денежных доходов и расходов населения, утвержденными приказом Росстата от 02.07.2014 № 465 с изменениями от 20.11.2018 № 680.

**Данные о денежных доходах и расходах населения** формируются на основе официальной статистической информации о произведенных выплатах денежных средств населению и полученных от населения денежных средствах с использованием данных регулярной статистической отчетности хозяйствующих субъектов, органов государственного управления и финансовых учреждений, а также с использованием системы дооценок объемов доходов и расходов населения в неформальном секторе экономики. При отсутствии ряда показателей в необходимые сроки (это касается в основном банковских данных) производится их оценка.

При публикации объема денежных доходов и расходов населения за отчетный период производится уточнение предварительных показателей за предыдущий период. Пересмотр квартальных данных осуществляется по итогам разработки годового баланса денежных доходов и расходов населения.

**Денежные доходы населения** включают доходы лиц, работающих по найму; доходы от самостоятельной занятости (доходов от предпринимательской деятельности и другой производственной деятельности); социальные выплаты (пенсии, пособия, стипендии и другие выплаты); доходы от собственности (дивиденды, проценты, начисленные по денежным средствам на банковских счетах физических лиц в кредитных организациях; выплаты доходов по государственным и другим ценным бумагам; инвестиционные доходы (доходы от собственности держателей полисов); прочие денежные поступления.

**Среднедушевые денежные доходы** исчисляются делением общей суммы денежных доходов на численность постоянного населения.

**Реальные денежные доходы** - относительный показатель, характеризующий динамику денежных доходов населения по сравнению с изменением цен на товары и услуги и исчисленный путем деления индекса номинального размера (т.е. фактически сложившегося в отчетном периоде) денежных доходов населения на индекс потребительских цен за соответствующий временной период.

**Денежные расходы населения** - включают расходы на покупку товаров и оплату услуг; платежи за товары (работы, услуги) зарубежным поставщикам за безналичный и наличный расчет; расходы на оплату обязательных платежей и разнообразных взносов; прочие расходы населения.

**Средний размер назначенных месячных пенсий** определяется делением общей суммы назначенных месячных пенсий на численность пенсионеров (по данным Пенсионного фонда Российской Федерации).

**Реальный размер назначенных месячных пенсий** рассчитывается путем корректировки среднего размера назначенных месячных пенсий на индекс потребительских цен за соответствующий временной период.

Показатели рассчитаны на основе Методики расчетов основных показателей пенсионного обеспечения, утвержденной приказом Росстата от 23 июня 2009 г. № 118.

**Среднемесячная номинальная заработная плата** исчисляется делением фонда начисленной заработной платы работников на среднесписочную численность работников и на количество месяцев в периоде.

Данные о среднемесячной номинальной начисленной заработной плате формируются по фактическим видам деятельности, осуществляемым организациями независимо от их основного вида деятельности.

В фонд заработной платы включаются начисленные работникам суммы оплаты труда в денежной и неденежной формах (с учетом налога на доходы физических лиц и других удержаний в соответствии с законодательством Российской Федерации) за отработанное и неотработанное время, компенсационные выплаты, связанные с режимом работы и условиями труда, доплаты и надбавки, премии, единовременные поощрительные выплаты, а также оплата питания и проживания, имеющая систематический характер.

**Реальная заработная плата** характеризует объем товаров и услуг, которые можно приобрести на заработную плату в текущем периоде, исходя из цен базисного периода. Индекс реальной заработной платы исчисляется путем деления индекса номинальной заработной платы на индекс потребительских цен за один и тот же временной период.

**Просроченной задолженностью по заработной плате** считаются фактически начисленные работникам суммы заработной платы, но не выплаченные в срок, установленный коллективным договором или договором на расчетно-кассовое обслуживание, заключенным с банком. Число дней задержки считается, начиная со следующего дня после истечения этого срока. Информация формируется юридическими лицами при наличии просроченной задолженности по заработной плате работникам (кроме субъектов малого предпринимательства), основной вид деятельности которых относится к следующим группам ОКВЭД2: растениеводство и животноводство, охота и предоставление соответствующих услуг в этих областях; лесозаготовки; рыболовство и рыбководство; добыча полезных ископаемых; обрабатывающие производства; обеспечение электрической энергией, газом и паром; кондиционирование воздуха; водоснабжение; водоотведение, организация сбора и утилизации отходов, деятельность по ликвидации загрязнений; строительство; деятельность сухопутного и трубопроводного транспорта; деятельность водного транспорта; деятельность воздушного и космического транспорта; складское хозяйство и вспомогательная транспортная деятельность; производство кинофильмов, видеофильмов и телевизионных программ; деятельность в области телевизионного и радиовещания; деятельность в области информационных услуг прочая; управление недвижимым имуществом за вознаграждение или на договорной основе; научные исследования и разработки; образование; деятельность в области здравоохранения и социальных услуг; деятельность творческая, деятельность в области искусства и организации развлечений; деятельность библиотек, архивов, музеев и прочих объектов культуры; деятельность в области отдыха и развлечений.

**Величина прожиточного минимума** в соответствии с Федеральным законом от 24 октября 1997 г. № 134-ФЗ «О прожиточном минимуме в Российской Федерации» представляет собой стоимостную оценку потребительской корзины, а также обязательные платежи и сборы. Потребительская корзина включает минимальные наборы продуктов питания, непродовольственных товаров и услуг, необходимых для сохранения здоровья человека и обеспечения его жизнедеятельности.

### **Занятость и безработица**

**Численность рабочей силы** - лица в возрасте 15 лет и старше, которые в рассматриваемый период (обследуемую неделю) считаются занятыми или безработными.

**Занятые** - лица в возрасте 15 лет и старше, которые в обследуемую неделю выполняли любую деятельность (хотя бы один час в неделю), связанную с производством товаров или оказанием услуг за оплату или прибыль. В численность занятых включаются также лица, временно отсутствовавшие на рабочем месте в течение короткого промежутка времени и сохранившие связь с рабочим местом во время отсутствия.

**К безработным** (в соответствии со стандартами Международной Организации Труда - МОТ) относятся лица в возрасте 15 лет и старше, которые в рассматриваемый период удовлетворяли одновременно следующим критериям: а) не имели работы (доходного занятия); б) занимались поиском работы в течение последних четырех недель, используя при этом любые способы поиска работы; в) были готовы приступить к работе в течение обследуемой недели. Обучающиеся в образовательных организациях, пенсионеры и инвалиды учитывались в качестве безработных, если они не имели работы, занимались поиском работы и были готовы приступить к ней.

**Уровень безработицы** - отношение численности безработных к численности рабочей силы (занятых в рассматриваемом периоде, в %).

**Безработные, зарегистрированные в органах службы занятости населения (по данным Министерства социального развития Московской области)** - трудоспособные граждане, не имеющие работы и заработка (трудового дохода), проживающие на территории Московской области, зарегистрированные в органах службы занятости населения по месту жительства в целях поиска подходящей работы, ищущие работу и готовые приступить к ней.

**Уровень зарегистрированной безработицы** - отношение численности безработных, зарегистрированных в органах службы занятости населения (по данным Министерства социального развития Московской области), к численности рабочей силы в возрасте 15 лет и старше, в %.

**Число замещенных рабочих мест** в организациях определяется как суммарное количество среднесписочной численности работников, средней численности внешних совместителей и средней численности работников, выполнявших работы по договорам гражданско-правового характера. Число замещенных рабочих мест определяется без учета внутреннего совместительства.

**В численность принятых работников** включаются лица, зачисленные в отчетном периоде в организацию приказом (распоряжением) о приеме на работу, переведенные на работу из другой организации.

**В численность работников, принятых на дополнительно введенные (созданные) рабочие места**, включаются работники, принятые в отчетном периоде на вновь образованные рабочие места в результате расширения, реорганизации производства, увеличения сменности работы и т.п.

**В численность выбывших работников** включаются все работники, оставившие работу в организации независимо от оснований (расторжение трудового договора по инициативе работника, инициативе работодателя, истечение срока трудового договора, по соглашению сторон, призыв или поступление на военную службу и др.), уход или перевод которых оформлен приказом (распоряжением).

**Численность требуемых работников на вакантные рабочие места** - количество работников, которых предполагается принять на вакантные рабочие места.

**В численность работников, работавших неполное рабочее время по инициативе работодателя,** включаются работники списочного состава, работавшие в отчетном периоде неполное рабочее время по инициативе работодателя в соответствии со статьей 74 Трудового кодекса Российской Федерации.

**В численность работников, работавших неполное рабочее время по соглашению между работником и работодателем,** включаются работники (в целых единицах), работавшие в режиме неполного рабочего дня (недели), установленного как при приеме на работу, так и переведенные с согласия работника на неполное рабочее время.

**В численность работников, находившихся в простое по вине работодателя и по причинам, не зависящим от работодателя и работника,** включаются работники, находившиеся в простое полный рабочий день по причинам: необеспечения работников оборудованием, инструментами, технической документацией, объемом работ, необходимыми для исполнения трудовых обязанностей, невыполнение договорных обязательств перед партнерами, приведшее к срыву графика поставки сырья или вывоза готовой продукции со склада, обстоятельства непредвиденного характера, например, аварии или перебои в подаче воды, тепла, электроэнергии, стихийные бедствия и т.п.

**В численность работников, которым были предоставлены отпуска без сохранения заработной платы по заявлению работника,** включаются работники, которым были предоставлены по их письменному заявлению отпуска без сохранения заработной платы по семейным обстоятельствам или другим уважительным причинам, в случаях, предусмотренных законодательством Российской Федерации, а также неоплаченные отпуска по инициативе работодателя.

**Нагрузка незанятого населения на 1 заявленную вакансию** рассчитывается как отношение численности лиц, не занятых трудовой деятельностью, состоящих на учете в органах службы занятости населения (по данным Министерства социального развития Московской области), к числу вакансий, сообщенным работодателями в эти органы.

**Заявленная работодателями потребность в работниках** - число вакансий (требуемых работников), сообщенных работодателями в органы службы занятости населения.

### Демография

**Естественное движение населения** – обобщенное название совокупности рождений и смертей, изменяющих численность населения так называемым естественным путем. К естественному движению населения относят также браки и разводы, хотя они не меняют численность населения непосредственно, но учитываются в том же порядке, что рождения и смерти.

Сведения о **рождениях, смертях, браках, разводах** получают на основании статистической разработки данных, содержащихся в записях актов о рождении, смерти, заключении и расторжении брака, составляемых органами записи актов гражданского состояния (далее ЗАГС). В число родившихся включены только родившиеся живыми.

В соответствии со статьей 13.1 Федерального закона «Об актах гражданского состояния» от 15 ноября 1997 № 143-ФЗ с 1 октября 2018 г. был введен в действие Единый государственный реестр записей актов гражданского состояния (ЕГР ЗАГС). Согласно статье 13.2 указанного Федерального закона Росстат с 1 октября 2018 г. получает сведения о государственной регистрации рождений, смертей, заключения и расторжения браков из данного реестра.

Предварительные (помесячные) данные по смерти разрабатываются по дате регистрации события в органах ЗАГС без учета окончательных медицинских свидетельств о смерти. Годовые данные разрабатываются по дате свершения события с учетом запоздалой регистрации и окончательных медицинских свидетельств о смерти.

**Общие коэффициенты рождаемости и смертности** – отношение соответственно числа родившихся (живыми) и числа умерших к среднегодовой численности населения. Исчисляются на 1000 человек населения.

**Коэффициент естественного прироста** – разность общих коэффициентов рождаемости и смертности.

Данные о **миграции населения** получены в результате разработки поступающих от территориальных органов Главного управления по вопросам миграции Министерство внутренних дел форм федерального статистического наблюдения за процессами миграции населения.